



กฎกระทรวง

ให้ใช้บังคับผังเมืองรวมจังหวัดแม่ฮ่องสอน

พ.ศ. ๒๕๖๐

อาศัยอำนาจตามความในมาตรา ๕ แห่งพระราชบัญญัติการผังเมือง พ.ศ. ๒๕๑๘ และ
มาตรา ๒๖ วรรคหนึ่ง แห่งพระราชบัญญัติการผังเมือง พ.ศ. ๒๕๑๘ ซึ่งแก้ไขเพิ่มเติมโดย
พระราชบัญญัติการผังเมือง (ฉบับที่ ๔) พ.ศ. ๒๕๕๘ รัฐมนตรีว่าการกระทรวงมหาดไทยออกกฎกระทรวงไว้
ดังต่อไปนี้

ข้อ ๑ ให้ใช้บังคับผังเมืองรวม ในท้องที่จังหวัดแม่ฮ่องสอน ภายในแนวเขตตามแผนที่
ท้ายกฎกระทรวงนี้ เว้นแต่พื้นที่ที่อยู่ในแนวเขตดังต่อไปนี้ ให้ใช้ประโยชน์ตามวัตถุประสงค์ของที่ดินนั้น ๆ
ตามที่มีกฎหมาย กฎ ระเบียบ ข้อบังคับ หรือประกาศที่เกี่ยวข้องกำหนดไว้ โดยไม่อยู่ในบังคับการใช้
ประโยชน์ที่ดินที่กำหนดในกฎกระทรวงนี้

(๑) เขตพระราชฐาน

(๒) พื้นที่ที่ได้ใช้หรือสงวนไว้เพื่อประโยชน์ในราชการทหาร

(๓) เขตพัฒนาเศรษฐกิจพิเศษที่จัดตั้งขึ้นตามกฎหมาย

(๔) ท้องที่ที่มีการประกาศใช้บังคับกฎกระทรวงให้ใช้บังคับผังเมืองรวมเมืองหรือผังเมืองรวมชุมชน

(๕) ที่ดินในเขตปฏิรูปที่ดิน เฉพาะที่ดินที่เป็นของรัฐหรือที่รัฐจัดซื้อหรือเวนคืนจากเจ้าของที่ดิน

เพื่อใช้ประโยชน์ในการปฏิรูปที่ดิน

ข้อ ๒ การวางและจัดทำผังเมืองรวมตามกฎกระทรวงนี้ มีวัตถุประสงค์เพื่อใช้เป็นแนวทาง
ในการพัฒนา และการดำรงรักษาเมืองและบริเวณที่เกี่ยวข้องหรือชนบท ในด้านการใช้ประโยชน์ในทรัพย์สิน
การคมนาคมและการขนส่ง การสาธารณสุขปโภค บริการสาธารณสุข และสภาพแวดล้อมในบริเวณแนวเขต
ตามข้อ ๑ ให้สอดคล้องกับการพัฒนาระบบเศรษฐกิจและสังคมของประเทศตามแผนพัฒนาเศรษฐกิจ
และสังคมแห่งชาติ

ข้อ ๓ ผังเมืองรวมตามกฎกระทรวงนี้ มีนโยบายและมาตรการเพื่อจัดระบบการใช้
ประโยชน์ที่ดิน โครงข่ายคมนาคมขนส่งและบริการสาธารณสุขให้มีประสิทธิภาพ สามารถรองรับและ
สอดคล้องกับการขยายตัวของชุมชนในอนาคต รวมทั้งส่งเสริมและพัฒนาเศรษฐกิจ โดยมีสาระสำคัญ
ดังต่อไปนี้

(๑) ส่งเสริมให้จังหวัดแม่ฮ่องสอนเป็นเมืองแห่งทรัพยากรธรรมชาติที่สมบูรณ์ และมีการบริหารจัดการทรัพยากรที่มีประสิทธิภาพ

(๒) อนุรักษ์วิถีชีวิตและศิลปวัฒนธรรมที่เป็นเอกลักษณ์ของท้องถิ่น

(๓) ส่งเสริมการเกษตรกรรมเพื่อเป็นแหล่งอาหารปลอดภัยแบบยั่งยืนและเพียงพอต่อการบริโภคภายในจังหวัด

(๔) ส่งเสริมการท่องเที่ยวทางธรรมชาติและทางวัฒนธรรมที่สอดคล้องกับสภาพแวดล้อม

(๕) ส่งเสริมและพัฒนาให้เศรษฐกิจของชุมชนเข้มแข็งและพัฒนาอุตสาหกรรมต่อเนื่อง การเกษตร และการค้าขายบริเวณชายแดน

ข้อ ๔ การใช้ประโยชน์ที่ดินภายในเขตผังเมืองรวม ให้เป็นไปตามแผนผังกำหนดการใช้ประโยชน์ที่ดินตามที่ได้จำแนกประเภท และรายการประกอบแผนผังทำกฎกระทรวงนี้

ข้อ ๕ การใช้ประโยชน์ที่ดินตามแผนผังกำหนดการใช้ประโยชน์ที่ดินตามที่ได้จำแนกประเภททำกฎกระทรวงนี้ ให้เป็นไปดังต่อไปนี้

(๑) ที่ดินในบริเวณหมายเลข ๑.๑ ถึงหมายเลข ๑.๑๒ ที่กำหนดไว้เป็นสีชมพู ให้เป็นที่ดินประเภทชุมชน

(๒) ที่ดินในบริเวณหมายเลข ๒.๑ ถึงหมายเลข ๒.๗๙ ที่กำหนดไว้เป็นสีเขียว ให้เป็นที่ดินประเภทชนบทและเกษตรกรรม

(๓) ที่ดินในบริเวณหมายเลข ๓.๑ ถึงหมายเลข ๓.๗๕ ที่กำหนดไว้เป็นสีขาวมีกรอบและเส้นทแยงสีเขียว ให้เป็นที่ดินประเภทอนุรักษ์ชนบทและเกษตรกรรม

(๔) ที่ดินในบริเวณหมายเลข ๔.๑ ถึงหมายเลข ๔.๑๗ ที่กำหนดไว้เป็นสีเขียวอ่อน มีเส้นทแยงสีขาว ให้เป็นที่ดินประเภทอนุรักษ์ป่าไม้

ข้อ ๖ ที่ดินประเภทชุมชน ให้ใช้ประโยชน์ที่ดินเพื่อการอยู่อาศัย พาณิชยกรรม สถาบันการศึกษา สถาบันศาสนา สถาบันราชการ การสาธารณูปโภคและสาธารณูปการ สำหรับการให้ประโยชน์ที่ดินเพื่อกิจการอื่นให้เป็นไปตามที่กำหนด ดังต่อไปนี้

(๑) ให้ดำเนินการหรือประกอบกิจการได้ในอาคารที่มีความสูงไม่เกิน ๙ เมตร การวัดความสูงของอาคารให้วัดจากระดับพื้นดินที่ก่อสร้างถึงพื้นลาดฟ้า สำหรับอาคารทรงจั่วหรือปั้นหยาให้วัดจากระดับพื้นดินที่ก่อสร้างถึงยอดผนังของชั้นสูงสุด

(๒) ให้มีที่ว่างไม่น้อยกว่าร้อยละสามสิบของแปลงที่ดินที่ยื่นขออนุญาต

ที่ดินประเภทนี้ ห้ามใช้ประโยชน์ที่ดินเพื่อกิจการตามที่กำหนด ดังต่อไปนี้

(๑) โรงงานตามกฎหมายว่าด้วยโรงงานตามประเภท ชนิด และจำพวกทำกฎกระทรวงนี้

(๒) คลังน้ำมันและสถานที่เก็บรักษาน้ำมัน ลักษณะที่สาม ตามกฎหมายว่าด้วยการควบคุม น้ำมันเชื้อเพลิง เพื่อการจำหน่าย

(๓) คลังก๊าซปิโตรเลียมเหลว สถานที่บรรจุก๊าซปิโตรเลียมเหลวประเภทโรงบรรจุ สถานที่บรรจุก๊าซปิโตรเลียมเหลวประเภทห้องบรรจุ และสถานที่เก็บรักษาก๊าซปิโตรเลียมเหลวประเภทโรงเก็บ ตามกฎหมายว่าด้วยการควบคุมน้ำมันเชื้อเพลิง

(๔) เลี้ยงสัตว์ทุกชนิดเพื่อการค้า

(๕) จัดสรรที่ดินเพื่อประกอบอุตสาหกรรม

(๖) การอยู่อาศัยหรือประกอบพาณิชย์กรรมประเภทอาคารสูงหรืออาคารขนาดใหญ่

(๗) ไซโลเก็บผลิตผลทางการเกษตร

(๘) กำจัดมูลฝอย

(๙) กำจัดวัตถุอันตรายตามกฎหมายว่าด้วยวัตถุอันตราย

ที่ดินประเภทนี้ในเขตป่าสงวนแห่งชาติ เขตรักษาพันธุ์สัตว์ป่า เขตห้ามล่าสัตว์ป่า และเขตอุทยานแห่งชาติ ให้ใช้ประโยชน์ที่ดินเพื่อการสงวนและคุ้มครองดูแลรักษาหรือบำรุงป่าไม้ สัตว์ป่า ต้นน้ำ ลำธาร และทรัพยากรธรรมชาติอื่น ๆ ตามมติคณะรัฐมนตรีและกฎหมายเกี่ยวกับการป่าไม้ การสงวนและคุ้มครองสัตว์ป่า และการส่งเสริมและรักษาคุณภาพสิ่งแวดล้อมเท่านั้น

การใช้ประโยชน์ที่ดินริมฝั่งแม่น้ำสายและแม่น้ำยม ให้มีที่ว่างตามแนวขนานริมฝั่งตามสภาพธรรมชาติของแม่น้ำสายและแม่น้ำยมไม่น้อยกว่า ๑๐ เมตร เว้นแต่เป็นการก่อสร้างเพื่อการคมนาคมและขนส่งทางน้ำหรือการสาธารณสุข

การใช้ประโยชน์ที่ดินริมฝั่งแม่น้ำแม่ฮ่องสอน แม่น้ำแม่ลาน้อย และแม่น้ำแม่สะเรียง ให้มีที่ว่างตามแนวขนานริมฝั่งตามสภาพธรรมชาติของแม่น้ำแม่ฮ่องสอน แม่น้ำแม่ลาน้อย และแม่น้ำแม่สะเรียงไม่น้อยกว่า ๘ เมตร เว้นแต่เป็นการก่อสร้างเพื่อการคมนาคมและขนส่งทางน้ำหรือการสาธารณสุข

การใช้ประโยชน์ที่ดินริมฝั่งแม่น้ำอื่นนอกจากที่กำหนดไว้ในวรรคสี่และวรรคห้า ลำคลองหรือแหล่งน้ำสาธารณะ ให้มีที่ว่างตามแนวขนานริมฝั่งตามสภาพธรรมชาติของแม่น้ำ ลำคลองหรือแหล่งน้ำสาธารณะไม่น้อยกว่า ๖ เมตร เว้นแต่เป็นการก่อสร้างเพื่อการคมนาคมและขนส่งทางน้ำหรือการสาธารณสุข

ข้อ ๗ ที่ดินประเภทชนบทและเกษตรกรรม ให้ใช้ประโยชน์ที่ดินเพื่อเกษตรกรรมหรือเกี่ยวข้องกับเกษตรกรรม สถาบันการศึกษา สถาบันศาสนา สถาบันราชการ การสาธารณสุข และสาธารณสุข สำหรับการ ใช้ประโยชน์ที่ดินเพื่อกิจการอื่นให้เป็นไปตามที่กำหนด ดังต่อไปนี้

(๑) ให้ดำเนินการหรือประกอบกิจการได้ในอาคารที่มีความสูงไม่เกิน ๖ เมตร การวัดความสูงของอาคารให้วัดจากระดับพื้นดินที่ก่อสร้างถึงพื้นดาดฟ้า สำหรับอาคารทรงจั่วหรือปั้นหยาให้วัดจากระดับพื้นดินที่ก่อสร้างถึงยอดผนังของชั้นสูงสุด

(๒) ให้มีที่ว่างไม่น้อยกว่าร้อยละสี่สิบของแปลงที่ดินที่ยื่นขออนุญาต

ที่ดินประเภทนี้ ห้ามใช้ประโยชน์ที่ดินเพื่อกิจการตามที่กำหนด ดังต่อไปนี้

- (๑) โรงงานตามกฎหมายว่าด้วยโรงงานตามประเภท ชนิด และจำพวกท้ายกฎกระทรวงนี้
- (๒) จัดสรรที่ดินเพื่อประกอบอุตสาหกรรม
- (๓) จัดสรรที่ดินเพื่อประกอบพาณิชยกรรม
- (๔) จัดสรรที่ดินเพื่อการอยู่อาศัย
- (๕) การอยู่อาศัยหรือประกอบพาณิชยกรรมประเภทอาคารสูงหรืออาคารขนาดใหญ่

การใช้ประโยชน์ที่ดินริมทางหลวงแผ่นดินหมายเลข ๑๐๙๕ ทางหลวงแผ่นดินหมายเลข ๑๐๘ และทางหลวงแผ่นดินหมายเลข ๑๐๕ ให้มีที่ว่างตามแนวนานริมเขตทางไม่น้อยกว่า ๒๐ เมตร

การใช้ประโยชน์ที่ดินริมฝั่งแม่น้ำสายและแม่น้ำยม ให้มีที่ว่างตามแนวนานริมฝั่งตามสภาพธรรมชาติของแม่น้ำสายและแม่น้ำยมไม่น้อยกว่า ๒๕ เมตร เว้นแต่เป็นการก่อสร้างเพื่อการคมนาคมและขนส่งทางน้ำหรือการสาธารณสุขปโภค

การใช้ประโยชน์ที่ดินริมฝั่งแม่น้ำของ แม่น้ำรางหลวง แม่น้ำแม่สะงี แม่น้ำแม่สะงา แม่น้ำแม่ฮ่องสอน และแม่น้ำแม่สะเรียง ให้มีที่ว่างตามแนวนานริมฝั่งตามสภาพธรรมชาติของแม่น้ำของแม่น้ำรางหลวง แม่น้ำแม่สะงี แม่น้ำแม่สะงา แม่น้ำแม่ฮ่องสอน และแม่น้ำแม่สะเรียง ไม่น้อยกว่า ๑๒ เมตร เว้นแต่เป็นการก่อสร้างเพื่อการคมนาคมและขนส่งทางน้ำหรือการสาธารณสุขปโภค

การใช้ประโยชน์ที่ดินริมฝั่งแม่น้ำอื่นนอกจากที่กำหนดไว้ในวรรคสี่และวรรคห้า ถ้าคลองหรือแหล่งน้ำสาธารณะ ให้มีที่ว่างตามแนวนานริมฝั่งตามสภาพธรรมชาติของแม่น้ำ ถ้าคลองหรือแหล่งน้ำสาธารณะไม่น้อยกว่า ๖ เมตร เว้นแต่เป็นการก่อสร้างเพื่อการคมนาคมและขนส่งทางน้ำหรือการสาธารณสุขปโภค

ข้อ ๘ ที่ดินประเภทอนุรักษ์ชนบทและเกษตรกรรม ให้ใช้ประโยชน์ที่ดินเพื่อเกษตรกรรม หรือเกี่ยวข้องกับเกษตรกรรม สถาบันการศึกษา สถาบันศาสนา สถาบันราชการ การสาธารณสุขปโภค และสาธารณสุข และการอนุรักษ์และรักษาสภาพแวดล้อม สำหรับการ ใช้ประโยชน์ที่ดินเพื่อกิจการอื่น ให้เป็นไปตามที่กำหนด ดังต่อไปนี้

(๑) ให้ดำเนินการหรือประกอบกิจการได้ในอาคารที่มีความสูงไม่เกิน ๖ เมตร และขนาดพื้นที่อาคารไม่เกิน ๗๕ ตารางเมตร การวัดความสูงของอาคารให้วัดจากระดับพื้นดินที่ก่อสร้างถึงพื้นลาดฟ้า สำหรับอาคารทรงจั่วหรือปั้นหยาให้วัดจากระดับพื้นดินที่ก่อสร้างถึงยอดผนังของชั้นสูงสุด

(๒) ให้มีที่ว่างไม่น้อยกว่าร้อยละห้าสิบของแปลงที่ดินที่ยื่นขออนุญาต

ที่ดินประเภทนี้ ห้ามใช้ประโยชน์ที่ดินเพื่อกิจการตามที่กำหนด ดังต่อไปนี้

- (๑) โรงงานตามกฎหมายว่าด้วยโรงงานตามประเภท ชนิด และจำพวกท้ายกฎกระทรวงนี้
- (๒) คลังน้ำมัน สถานที่เก็บรักษาน้ำมัน ลักษณะที่สาม สถานีบริการน้ำมันประเภท ก

สถานีบริการน้ำมันประเภท ข สถานีบริการน้ำมันประเภท ค ลักษณะที่สอง สถานีบริการน้ำมันประเภท จ ลักษณะที่สอง และสถานีบริการน้ำมันประเภท ฉ ตามกฎหมายว่าด้วยการควบคุมน้ำมันเชื้อเพลิงเพื่อการจำหน่าย

(๓) คลังก๊าซปิโตรเลียมเหลว สถานที่บรรจุก๊าซปิโตรเลียมเหลวประเภทโรงบรรจุ สถานที่บรรจุก๊าซปิโตรเลียมเหลวประเภทห้องบรรจุ สถานที่เก็บรักษาก๊าซปิโตรเลียมเหลวประเภทร้านจำหน่าย สถานที่เก็บรักษาก๊าซปิโตรเลียมเหลวประเภทโรงเก็บ และสถานให้บริการก๊าซปิโตรเลียมเหลว ตามกฎหมายว่าด้วยการควบคุมน้ำมันเชื้อเพลิง

- (๔) จัดสรรที่ดินเพื่อประกอบอุตสาหกรรม
- (๕) จัดสรรที่ดินเพื่อประกอบพาณิชยกรรม
- (๖) จัดสรรที่ดินเพื่อการอยู่อาศัย
- (๗) การอยู่อาศัยหรือประกอบพาณิชยกรรมประเภทอาคารสูงหรืออาคารขนาดใหญ่
- (๘) สวนสนุกหรือสวนสัตว์
- (๙) สนามกอล์ฟ
- (๑๐) กำจัดมูลฝอย
- (๑๑) กำจัดวัตถุอันตรายตามกฎหมายว่าด้วยวัตถุอันตราย
- (๑๒) ซื่อขายหรือเก็บเศษวัสดุ

ที่ดินประเภทนี้ในเขตป่าสงวนแห่งชาติ เขตรักษาพันธุ์สัตว์ป่า เขตห้ามล่าสัตว์ป่า และเขตอุทยานแห่งชาติ ให้ใช้ประโยชน์ที่ดินเพื่อการสงวนและคุ้มครองดูแลรักษาหรือบำรุงป่าไม้ สัตว์ป่า ต้นน้ำ ลำธาร และทรัพยากรธรรมชาติอื่น ๆ ตามมติคณะรัฐมนตรีและกฎหมายเกี่ยวกับการป่าไม้ การสงวนและคุ้มครองสัตว์ป่า และการส่งเสริมและรักษาคุณภาพสิ่งแวดล้อมเท่านั้น

การใช้ประโยชน์ที่ดินริมฝั่งแม่น้ำสาละวิน ให้มีที่ว่างตามแนวขนานริมฝั่งตามสภาพธรรมชาติของแม่น้ำสาละวินไม่น้อยกว่า ๑๐๐ เมตร เว้นแต่เป็นการก่อสร้างเพื่อการคมนาคมและขนส่งทางน้ำหรือการสาธารณสุข

การใช้ประโยชน์ที่ดินริมฝั่งแม่น้ำปายและแม่น้ำยวม ให้มีที่ว่างตามแนวขนานริมฝั่งตามสภาพธรรมชาติของแม่น้ำปายและแม่น้ำยวมไม่น้อยกว่า ๕๐ เมตร เว้นแต่เป็นการก่อสร้างเพื่อการคมนาคมและขนส่งทางน้ำหรือการสาธารณสุข

การใช้ประโยชน์ที่ดินริมฝั่งแม่น้ำของ แม่น้ำแม่สะงี แม่น้ำแม่สะงา แม่น้ำแม่ฮ่องสอน แม่น้ำปอน แม่น้ำแม่สะมาด แม่น้ำแม่ลาเกะ แม่น้ำแม่ลาน้อย แม่น้ำแม่สะเรียง และแม่น้ำแม่ลิด ให้มีที่ว่างตามแนวขนานริมฝั่งตามสภาพธรรมชาติของแม่น้ำของ แม่น้ำแม่สะงี แม่น้ำแม่สะงา แม่น้ำแม่ฮ่องสอน แม่น้ำปอน แม่น้ำแม่สะมาด แม่น้ำแม่ลาเกะ แม่น้ำแม่ลาน้อย แม่น้ำแม่สะเรียง และแม่น้ำแม่ลิด ไม่น้อยกว่า ๒๕ เมตร เว้นแต่เป็นการก่อสร้างเพื่อการคมนาคมและขนส่งทางน้ำหรือการสาธารณสุข

การใช้ประโยชน์ที่ดินริมฝั่งแม่น้ำอื่นนอกจากที่กำหนดไว้ในวรรคสี่ วรรคห้า และวรรคหก ลำคลอง หรือแหล่งน้ำสาธารณะ ให้มีที่ว่างตามแนวนานริมฝั่งตามสภาพธรรมชาติของแม่น้ำ ลำคลอง หรือแหล่งน้ำสาธารณะไม่น้อยกว่า ๖ เมตร เว้นแต่เป็นการก่อสร้างเพื่อการคมนาคมและขนส่งทางน้ำ หรือการสาธารณสุขปโภค

ข้อ ๙ ที่ดินประเภทอนุรักษ์ป่าไม้ ให้ใช้ประโยชน์ที่ดินเพื่อการสงวนและคุ้มครองดูแลรักษาหรือบำรุงป่าไม้ สัตว์ป่า ต้นน้ำ ลำธาร และทรัพยากรธรรมชาติอื่น ๆ ตามมติคณะรัฐมนตรีและกฎหมายเกี่ยวกับการป่าไม้ การสงวนและคุ้มครองสัตว์ป่า และการส่งเสริมและรักษาคุณภาพสิ่งแวดล้อมแห่งชาติเท่านั้น

ที่ดินประเภทนี้ซึ่งเอกชนเป็นเจ้าของหรือผู้ครอบครองโดยชอบด้วยกฎหมาย ให้ใช้ประโยชน์ที่ดินเพื่อเกษตรกรรม หรือการอยู่อาศัยประเภทบ้านเดี่ยวที่มีใช้การจัดสรรที่ดินและให้เป็นไปตามที่กำหนดดังต่อไปนี้

(๑) ให้ดำเนินการหรือประกอบกิจการได้ในอาคารที่มีความสูงไม่เกิน ๖ เมตร และมีขนาดพื้นที่อาคารไม่เกิน ๗๕ ตารางเมตร การวัดความสูงของอาคารให้วัดจากระดับพื้นดินที่ก่อสร้างถึงพื้นลาดฟ้า สำหรับอาคารทรงจั่วหรือปั้นหยาให้วัดจากระดับพื้นดินที่ก่อสร้างถึงยอดผนังของชั้นสูงสุด

(๒) ให้มีที่ว่างไม่น้อยกว่าร้อยละแปดสิบของแปลงที่ดินที่ยื่นขออนุญาต

การใช้ประโยชน์ที่ดินริมฝั่งแม่น้ำสาละวิน ให้มีที่ว่างตามแนวนานริมฝั่งตามสภาพธรรมชาติของแม่น้ำสาละวินไม่น้อยกว่า ๑๐๐ เมตร เว้นแต่เป็นการก่อสร้างเพื่อการคมนาคมและขนส่งทางน้ำ หรือการสาธารณสุขปโภค

การใช้ประโยชน์ที่ดินริมฝั่งแม่น้ำปาย แม่น้ำยวม และแม่น้ำเมย ให้มีที่ว่างตามแนวนานริมฝั่งตามสภาพธรรมชาติของแม่น้ำปาย แม่น้ำยวม และแม่น้ำเมยไม่น้อยกว่า ๕๐ เมตร เว้นแต่เป็นการก่อสร้างเพื่อการคมนาคมและขนส่งทางน้ำหรือการสาธารณสุขปโภค

การใช้ประโยชน์ที่ดินริมฝั่งแม่น้ำของ แม่น้ำรางหลวง แม่น้ำแม่สะจี แม่น้ำแม่สะงา แม่น้ำแม่ฮ่องสอน แม่น้ำแม่สะมาด แม่น้ำปอน แม่น้ำแม่ลาเก๊ะ แม่น้ำแม่ลาหลวง แม่น้ำแม่สะเรียง แม่น้ำแม่แจ่ม แม่น้ำแม่ลิด และแม่น้ำแม่วอม ให้มีที่ว่างตามแนวนานริมฝั่งตามสภาพธรรมชาติของแม่น้ำของ แม่น้ำรางหลวง แม่น้ำแม่สะจี แม่น้ำแม่สะงา แม่น้ำแม่ฮ่องสอน แม่น้ำแม่สะมาด แม่น้ำปอน แม่น้ำแม่ลาเก๊ะ แม่น้ำแม่ลาหลวง แม่น้ำแม่สะเรียง แม่น้ำแม่แจ่ม แม่น้ำแม่ลิด และแม่น้ำแม่วอมไม่น้อยกว่า ๒๕ เมตร เว้นแต่เป็นการก่อสร้างเพื่อการคมนาคมและขนส่งทางน้ำหรือการสาธารณสุขปโภค

การใช้ประโยชน์ที่ดินริมฝั่งแม่น้ำอื่นนอกจากที่กำหนดไว้ในวรรคสาม วรรคสี่ และวรรคห้า ลำคลอง หรือแหล่งน้ำสาธารณะ ให้มีที่ว่างตามแนวนานริมฝั่งตามสภาพธรรมชาติของแม่น้ำ ลำคลอง หรือแหล่งน้ำสาธารณะไม่น้อยกว่า ๖ เมตร เว้นแต่เป็นการก่อสร้างเพื่อการคมนาคมและขนส่งทางน้ำ หรือการสาธารณสุขปโภค

ข้อ ๑๐ ที่ดินในเขตโบราณสถาน ให้ใช้ประโยชน์ที่ดินตามกฎหมายว่าด้วยโบราณสถาน โบราณวัตถุ ศิลปวัตถุ และพิพิธภัณฑสถานแห่งชาติ

ข้อ ๑๑ ให้ผู้มีอำนาจหน้าที่ในการควบคุมการก่อสร้างอาคารหรือการประกอบกิจการ ในเขตผังเมืองรวมปฏิบัติการให้เป็นไปตามกฎกระทรวงนี้

ให้ไว้ ณ วันที่ ๖ กุมภาพันธ์ พ.ศ. ๒๕๖๐

พลเอก อนุพงษ์ เผ่าจินดา

รัฐมนตรีว่าการกระทรวงมหาดไทย

ประเภทหรือชนิดของโรงงานที่ห้ามประกอบกิจการ
ท้ายกฎกระทรวงให้ใช้บังคับผังเมืองรวมจังหวัดแม่ฮ่องสอน พ.ศ. ๒๕๖๐

ที่ดินประเภทชุมชน			
ลำดับที่	ประเภทหรือชนิดของโรงงาน	จำพวกที่	หมายเหตุ
๑	โรงงานประกอบกิจการเกี่ยวกับการบ่มใบชาหรือใบยาสูบ	๑ และ ๒	
๒	(๑) โรงงานต้ม นึ่ง หรืออบพืชหรือเมล็ดพืช (๒) โรงงานกะเทาะเมล็ดหรือเปลือกเมล็ดพืช (๓) โรงงานอัดปอหรือใบยาสูบ (๔) โรงงานหีบหรืออัดฝ้าย หรือการปั่นหรืออัดนุ่น (๕) โรงงานเก็บรักษาหรือลำเลียงพืช เมล็ดพืช หรือผลิตผลจากพืชในไซโล โภคัง หรือคลังสินค้า (๖) โรงงานบด ปั่น หรือย่อยส่วนต่าง ๆ ของพืชซึ่งมีไซเมล็ดพืชหรือหัวพืช (๗) โรงงานเผาถ่านจากกะลามะพร้าว หรือการบดถ่าน หรือแบ่งบรรจุ ผงถ่านที่เผาได้จากกะลามะพร้าว (๘) โรงงานเพาะเชื้อเห็ด กล้วยไม้ หรือถั่วงอก (๙) โรงงานร่อน ล้าง คัด หรือแยกขนาดหรือคุณภาพของผลิตผลเกษตรกรรม (๑๐) โรงงานถนอมผลิตผลเกษตรกรรมโดยวิธีฉายรังสี	๒ และ ๓ ๒ และ ๓ ๒ และ ๓ ๓ ๓ ๒ และ ๓ ๓ ๒ และ ๓ ๑ ๒ และ ๓ ๓	
๓	(๑) โรงงานไม้ บด หรือย่อยหิน (๒) โรงงานขุดหรือลอกกรวด ทราย หรือดิน (๓) โรงงานร่อนหรือคัดกรวดหรือทราย (๔) โรงงานคัดทราย (๕) โรงงานลำเลียงหิน กรวด ทราย หรือดิน ด้วยระบบสายพานลำเลียง	๓ ๓ ๑ ๒ และ ๓ ๓ ๒	
๔	(๑) โรงงานฆ่าสัตว์ (๒) โรงงานถนอมเนื้อสัตว์โดยวิธีอบ รนควัน ใส่เกลือ ดอง ตากแห้ง หรือทำให้เยือกแข็งโดยฉับพลันหรือเหือดแห้ง (๓) โรงงานทำผลิตภัณฑ์อาหารสำเร็จรูปจากเนื้อสัตว์ มันสัตว์ หนังสัตว์ หรือสารที่สกัดจากไขสัตว์หรือกระดูกสัตว์ (๔) โรงงานสกัดน้ำมันหรือไขมันที่เป็นอาหารจากสัตว์ หรือการทำน้ำมัน หรือไขมันที่เป็นอาหารจากสัตว์ให้บริสุทธิ์	๓ ๒ และ ๓ ๒ และ ๓ ๒ และ ๓	ยกเว้นจำพวกที่ ๒ เฉพาะ โรงงานที่มีเครื่องจักร ไม่เกิน ๒๐ แรงม้า และ คนงานไม่เกิน ๒๐ คน ให้ประกอบกิจการได้

ลำดับที่	ประเภทหรือชนิดของโรงงาน	จำพวกที่	หมายเหตุ
	(๕) โรงงานบรรจุเนื้อสัตว์หรือมันสัตว์หรือผลิตภัณฑ์สำเร็จรูปจากเนื้อสัตว์หรือมันสัตว์ในภาชนะที่ผนึกและอากาศเข้าไม่ได้ (๖) โรงงานล้าง ขำ แหละ แกะ ต้ม นึ่ง ทอด หรืออบสัตว์ หรือส่วนหนึ่งส่วนใดของสัตว์ (๗) โรงงานทำผลิตภัณฑ์จากไข่เพื่อใช้ประกอบเป็นอาหาร เช่น ไข่เค็ม ไข่เยี่ยวม้า ไข่ผง ไข่เหลวเยือกแข็ง หรือไข่เหลวแช่เย็น	๒ และ ๓ ๒ และ ๓ ๒ และ ๓	
๕	(๑) โรงงานทำนมสดให้ไร้เชื้อหรือฆ่าเชื้อโดยวิธีการใดวิธีการหนึ่ง เช่น การพาสเจอร์ไรส์หรือสเตอริไลส์ (๒) โรงงานทำนมสดจากนมผงและไขมัน (๓) โรงงานทำนมข้น นมผง หรือนมระเหย (๔) โรงงานทำครีมจากนํ้านม (๕) โรงงานทำเนยเหลวหรือเนยแข็ง (๖) โรงงานทำนมเปรี้ยวหรือนมเพาะเชื้อ	๒ และ ๓ ๓ ๓ ๒ และ ๓ ๒ และ ๓ ๒ และ ๓	
๖	(๑) โรงงานทำอาหารจากสัตว์น้ำและบรรจุในภาชนะที่ผนึกและอากาศเข้าไม่ได้ (๒) โรงงานถนอมสัตว์น้ำโดยวิธีอบ รมควัน ใส่เกลือ ดอง ตากแห้ง หรือทำให้เยือกแข็งโดยฉับพลันหรือเหือดแห้ง (๓) โรงงานทำผลิตภัณฑ์อาหารสำเร็จรูปจากสัตว์น้ำ หนึ่ง หรือไขมันสัตว์น้ำ (๔) โรงงานสกัดน้ำมันหรือไขมันที่เป็นอาหารจากสัตว์น้ำ หรือการทำน้ำมันหรือไขมันที่เป็นอาหารจากสัตว์น้ำให้บริสุทธิ์ (๕) โรงงานล้าง ขำ แหละ แกะ ต้ม นึ่ง ทอด หรืออบสัตว์น้ำ	๒ และ ๓ ๒ และ ๓ ๒ และ ๓ ๒ และ ๓ ๒ และ ๓	
๗	(๑) โรงงานสกัดน้ำมันจากพืช หรือสัตว์ หรือไขมันจากสัตว์ (๒) โรงงานอัดหรือปนกากพืชหรือสัตว์ที่สกัดน้ำมันออกแล้ว (๓) โรงงานทำน้ำมันจากพืช หรือสัตว์ หรือไขมันจากสัตว์ให้แข็งโดยการเติมไฮโดรเจน (๔) โรงงานทำน้ำมันจากพืช หรือสัตว์ หรือไขมันจากสัตว์ให้บริสุทธิ์ (๕) โรงงานทำเนยเทียม ครีมเทียม หรือน้ำมันผสมสำหรับปรุงอาหาร	๓ ๓ ๓ ๓ ๓	
๘	(๑) โรงงานทำอาหารหรือเครื่องดื่มจากผัก พืช หรือผลไม้ และบรรจุในภาชนะที่ผนึก และอากาศเข้าไม่ได้ (๒) โรงงานถนอมผัก พืช หรือผลไม้โดยวิธีกวน ตากแห้ง ดอง หรือทำให้เยือกแข็งโดยฉับพลันหรือเหือดแห้ง	๒ และ ๓ ๑ ๒ และ ๓	
๙	(๑) โรงงานสี ผัด หรือขัดข้าว (๒) โรงงานทำแป้ง (๓) โรงงานป่นหรือบดเมล็ดพืชหรือหัวพืช	๑ ๒ และ ๓ ๒ และ ๓ ๑ ๒ และ ๓	

ลำดับที่	ประเภทหรือชนิดของโรงงาน	จำพวกที่	หมายเหตุ
	(๖) โรงงานทำน้ำมันสลัด (๗) โรงงานบดหรือปั่นเครื่องเทศ (๘) โรงงานทำพริกป่น พริกไทยป่น หรือเครื่องแกง	๒ และ ๓ ๒ และ ๓ ๒ และ ๓	
๑๔	โรงงานประกอบกิจการเกี่ยวกับการทำน้ำแข็ง หรือตัด ซอย บด หรือย่อยน้ำแข็ง	๓	
๑๕	(๑) โรงงานทำอาหารผสมหรืออาหารสำเร็จรูปสำหรับสัตว์เลี้ยง (๒) โรงงานป่นหรือบดพืช เมล็ดพืช กากพืช เนื้อสัตว์ กระดูกสัตว์ ขนสัตว์ หรือเปลือกหอยสำหรับทำหรือผสมเป็นอาหารสัตว์	๒ และ ๓ ๓	
๑๖	โรงงานต้ม กลั่น หรือผสมสุรา	๓	
๑๗	โรงงานผลิตเอทิลแอลกอฮอล์ซึ่งมีใช้เอทิลแอลกอฮอล์ที่ผลิตจากกากซัลไฟต์ ในการทำเยื่อกระดาษ	๓	
๑๘	โรงงานทำหรือผสมสุราจากผลไม้ หรือสุราแช่อื่น ๆ แต่ไม่รวมถึงโรงงาน ประกอบกิจการเกี่ยวกับมอลต์หรือเบียร์ในลำดับที่ ๑๙	๓	
๑๙	(๑) โรงงานทำป่น หรือบดมอลต์ (๒) โรงงานทำเบียร์	๓ ๓	ยกเว้นจำพวกที่ ๓ เฉพาะ ในสถานบริการ ให้ประกอบกิจการได้
๒๐	(๑) โรงงานทำน้ำดื่ม (๒) โรงงานทำเครื่องดื่มที่ไม่มีแอลกอฮอล์ (๓) โรงงานทำน้ำอัดลม (๔) โรงงานทำน้ำแร่	๒ และ ๓ ๒ และ ๓ ๒ และ ๓ ๒ และ ๓	
๒๑	(๑) โรงงานอบใบยาสูบให้แห้งหรือการรูดก้านใบยาสูบ (๒) โรงงานทำบุหรี่ยิกาแรต บุหรี่ยิการ์ หรือบุหรี่ยื่น (๓) โรงงานทำยาอัด ยาเส้น ยาเส้นปรุง หรือยาเคี้ยว (๔) โรงงานทำยานัตถุ์	๒ และ ๓ ๒ และ ๓ ๒ และ ๓ ๒ และ ๓	
๒๒	(๑) โรงงานหมัก คาร์บอนไนซ์ สาง หวี ริด ปั่น อบ ควบ ปิดเกลียว กรอ เท็กเจอร์ไรซ์ ฟอก หรือย้อมสีเส้นใย ซึ่งมีใยหิน (Asbestos) (๒) โรงงานทอหรือการเตรียมเส้นด้ายยืนสำหรับการทอ ซึ่งมีใยหิน (Asbestos) (๓) โรงงานฟอก ย้อมสี หรือแต่งสำเร็จด้ายหรือสิ่งทอ ซึ่งมีใยหิน (Asbestos) (๔) โรงงานพิมพ์สิ่งทอ ซึ่งมีใยหิน (Asbestos)	๒ และ ๓ ๒ และ ๓ ๓ ๓	ยกเว้นจำพวกที่ ๑ เฉพาะ สิ่งทอพื้นเมือง ให้ประกอบกิจการได้

ลำดับที่	ประเภทหรือชนิดของโรงงาน	จำพวกที่	หมายเหตุ
๒๓	(๑) โรงงานทำผลิตภัณฑ์จากสิ่งทอเป็นเครื่องใช้ในบ้าน (๒) โรงงานทำถุงหรือกระสอบซึ่งมีใช้ถุงหรือกระสอบพลาสติก (๓) โรงงานทำผลิตภัณฑ์จากผ้าใบ (๔) โรงงานตบแต่งหรือเย็บปักถักร้อยสิ่งทอ	๒ และ ๓ ๒ และ ๓ ๒ และ ๓ ๒ และ ๓	
๒๔	โรงงานถักผ้า ผ้าลูกไม้ หรือเครื่องนุ่งห่มด้วยด้ายหรือเส้นใย หรือพอกย้อมสี หรือแต่งสำเร็จผ้า ผ้าลูกไม้ หรือเครื่องนุ่งห่มที่ถักด้วยด้ายหรือเส้นใย	๒ และ ๓	
๒๕	โรงงานผลิตเส้นหรือพรมด้วยวิธีทอ สาน ถัก หรือผูกให้เป็นปุยซึ่งมีใช้เส้นหรือพรมที่ทำด้วยยางหรือพลาสติกหรือพรมน้ำมัน	๒ และ ๓	
๒๖	(๑) โรงงานผลิตเชือก (๒) โรงงานผลิต ประกอบ หรือซ่อมแซมตาข่าย แห หรืออวน และรวมถึงชิ้นส่วนหรืออุปกรณ์ของผลิตภัณฑ์ดังกล่าว	๒ และ ๓ ๒ และ ๓	
๒๗	(๑) โรงงานทำพรมน้ำมันหรือสิ่งปูพื้นซึ่งมีผิวหน้าแข็งซึ่งมีได้ทำจากไม้ก๊อก ยาง หรือพลาสติก ซึ่งมีใช้ทำด้วยวิธีถักหรือทอ (๒) โรงงานทำผ้าน้ำมันหรือหนังเทียมซึ่งมีได้ทำจากพลาสติกล้วน ซึ่งมีใช้ทำด้วยวิธีถักหรือทอ (๓) โรงงานทำแผ่นเส้นใยที่แช่หรือฉาบผิวหน้าด้วยวัสดุซึ่งมีใช้ยาง ซึ่งมีใช้ทำด้วยวิธีถักหรือทอ (๔) โรงงานทำสักหลาด ซึ่งมีใช้ทำด้วยวิธีถักหรือทอ (๕) โรงงานทำผ้าลูกไม้หรือผ้าลูกไม้เทียม ซึ่งมีใช้ทำด้วยวิธีถักหรือทอ (๖) โรงงานทำวัสดุจากเส้นใยสำหรับใช้ทำเบาะ นวม หรือสิ่งของที่คล้ายคลึงกัน ซึ่งมีใช้ทำด้วยวิธีถักหรือทอ (๗) โรงงานผลิตเส้นใยหรือปุยใยจากวัสดุที่ทำจากเส้นใยหรือปุยใยที่ไม่ใช่แล้ว ซึ่งมีใช้ทำด้วยวิธีถักหรือทอ (๘) โรงงานทำด้ายหรือผ้าใบสำหรับยางนอกล้อเลื่อน ซึ่งมีใช้ทำด้วยวิธีถักหรือทอ	๓ ๓ ๓ ๒ และ ๓ ๒ และ ๓ ๓ ๓ ๓	
๒๘	(๑) โรงงานตัดหรือเย็บเครื่องนุ่งห่ม เข็มขัด ผ้าเช็ดหน้า ผ้าพันคอ เนกไท หูกระด่าย ปลอกแขน ถุงมือ ถุงเท้าจากผ้า หนังสือสัตว์ ขนสัตว์ หรือวัสดุอื่น (๒) โรงงานทำหมวก	๒ และ ๓ ๒ และ ๓	
๒๙	โรงงานหมัก ขำแหละ อบ ปั่นหรือบด พอก ชัดและแต่ง แต่งสำเร็จอัดให้เป็นลายนูน หรือเคลือบสีหนังสือสัตว์	๓	
๓๐	โรงงานสาว พอก ฟอกสี ย้อมสี ชัด หรือแต่งขนสัตว์	๓	
๓๑	โรงงานทำพรมหรือเครื่องใช้จากหนังสือสัตว์หรือขนสัตว์	๓	

ลำดับที่	ประเภทหรือชนิดของโรงงาน	จำพวกที่	หมายเหตุ
๓๒	(๑) โรงงานผลิตผลิตภัณฑ์หรือชิ้นส่วนของผลิตภัณฑ์ ซึ่งมีใช้เครื่องแต่งกายหรือรองเท้าจากหนังสัตว์ ขนสัตว์ เขาสัตว์ กระดุกสัตว์ หนังเทียม (๒) โรงงานผลิตผลิตภัณฑ์หรือชิ้นส่วนของผลิตภัณฑ์ ซึ่งมีใช้เครื่องแต่งกายหรือรองเท้าจากใยแก้ว	๒ และ ๓ ๓	
๓๓	โรงงานผลิตรองเท้าหรือชิ้นส่วนของรองเท้าซึ่งมีได้ทำจากไม้ ยางอบแข็ง ยางอัดเข้ารูป หรือพลาสติกอัดเข้ารูป	๒ และ ๓	
๓๔	(๒) โรงงานทำวงกบ ขอบประตู ขอบหน้าต่าง บานหน้าต่าง บานประตู หรือส่วนประกอบที่ทำด้วยไม้ของอาคาร (๓) โรงงานทำไม้วีเนียร์หรือไม้อัดทุกชนิด (๔) โรงงานทำฝอยไม้ การบด ปั่น หรือย่อยไม้ (๕) โรงงานถนอมเนื้อไม้หรือการอบไม้ (๖) โรงงานเผาถ่านจากไม้	๓ ๓ ๓ ๓ ๓	
๓๕	โรงงานผลิตภาชนะบรรจุหรือเครื่องใช้จากไม้ไผ่ หวาย ฟาง อ้อ กก หรือผักตบชวา	๒ และ ๓	
๓๖	(๕) โรงงานทำผลิตภัณฑ์จากไม้ก๊อก	๒ และ ๓	
๓๘	(๑) โรงงานทำเยื่อจากไม้หรือวัสดุอื่น (๒) โรงงานทำกระดาษ กระดาษแข็ง หรือกระดาษที่ใช้ในการก่อสร้าง ชนิดที่ทำจากเส้นใย (Fibre) หรือแผ่นกระดาษไฟเบอร์ (Fibreboard)	๓ ๓	
๓๙	โรงงานผลิตภาชนะบรรจุจากกระดาษทุกชนิดหรือแผ่นกระดาษไฟเบอร์ (Fibreboard)	๑ ๒ และ ๓	
๔๐	(๑) โรงงานฉาบ ชัดมัน หรือทากาวกระดาษหรือกระดาษแข็ง หรือการอัดกระดาษหรือกระดาษแข็งหลายชั้นเข้าด้วยกัน (๒) โรงงานทำผลิตภัณฑ์ซึ่งมีใช้ภาชนะบรรจุจากเยื่อกระดาษ หรือกระดาษแข็ง	๓ ๒ และ ๓	
๔๑	(๑) โรงงานพิมพ์ การทำแฟ้มเก็บเอกสาร การเย็บเล่ม ทำปก หรือตกแต่งสิ่งพิมพ์ (๒) โรงงานทำแม่พิมพ์โลหะ	๒ และ ๓ ๓	
๔๒	(๑) โรงงานทำเคมีภัณฑ์ สารเคมี หรือวัสดุเคมี ซึ่งมีใช้ปุ๋ย (๒) โรงงานเก็บรักษา ลำเลียง แยก คัดเลือก หรือแบ่งบรรจุเฉพาะเคมีภัณฑ์อันตราย ซึ่งมีใช้ปุ๋ย	๓ ๓	
๔๓	(๑) โรงงานทำปุ๋ย หรือสารป้องกันหรือกำจัดศัตรูพืชหรือสัตว์ (Pesticides) (๒) โรงงานเก็บรักษาหรือแบ่งบรรจุปุ๋ย หรือสารป้องกันหรือกำจัดศัตรูพืชหรือสัตว์ (Pesticides) (๓) โรงงานบดดินหรือการเตรียมวัสดุอื่นเพื่อผสมทำปุ๋ยหรือสารป้องกันหรือกำจัดศัตรูพืชหรือสัตว์ (Pesticides)	๓ ๓ ๓	

ลำดับที่	ประเภทหรือชนิดของโรงงาน	จำพวกที่	หมายเหตุ
	(๑๒) โรงงานทำผลิตภัณฑ์สำหรับใช้กับโลหะ น้ำมัน หรือน้ำ (Metal, Oil or Water Treating Compounds) ผลิตภัณฑ์ สำเร็จเคมีไวแสง ฟิล์ม หรือกระดาษหรือผ้าที่ทำด้วยตัวไวแสง (Prepared Photo - Chemical Materials or Sensitized Film, Paper or Cloth) (๑๓) โรงงานทำถ่านกัมมันต์ (Activated Carbon)	๓	
๔๙	โรงงานกลั่นน้ำมันปิโตรเลียม	๓	
๕๐	(๑) โรงงานทำแอสฟัลต์หรือน้ำมันดิน (๒) โรงงานทำกระดาษอบแอสฟัลต์หรือน้ำมันดิน (๓) โรงงานทำเชื้อเพลิงก้อนหรือเชื้อเพลิงสำเร็จรูปจากถ่านหินหรือลิกไนต์ ที่แต่งแล้ว (๔) โรงงานผสมผลิตภัณฑ์จากปิโตรเลียมเข้าด้วยกัน หรือการผสมผลิตภัณฑ์ จากปิโตรเลียมกับวัสดุอื่น แต่ไม่รวมถึงการผสมผลิตภัณฑ์จากก๊าซ ธรรมชาติกับวัสดุอื่น (๕) โรงงานกลั่นถ่านหินในเตาโค้กซึ่งไม่เป็นส่วนหนึ่งของการผลิตก๊าซ หรือเหล็ก	๓ ๓ ๓ ๓ ๓	
๕๑	โรงงานผลิต ซ่อม หล่อ หรือหล่อตอกภายนอกหรือภายใน สำหรับยานพาหนะ ที่เคลื่อนที่ด้วยเครื่องกล คน หรือสัตว์	๑ ๒ และ ๓	
๕๒	(๑) โรงงานทำยางแผ่นในขั้นต้นจากน้ำยางธรรมชาติซึ่งมิใช่การทำ ในสวนยางหรือป่า (๒) โรงงานหั่น ผสม รีดให้เป็นแผ่น หรือตัดแผ่นยางธรรมชาติ ซึ่งมิใช่การทำในสวนยางหรือป่า (๓) โรงงานทำยางแผ่นรมควัน การทำยางเครป ยางแท่ง ยางน้ำ หรือการทำยางให้เป็นรูปแบบอื่นใดที่คล้ายคลึงกันจากยางธรรมชาติ (๔) โรงงานทำผลิตภัณฑ์ยางนอกจากที่ระบุไว้ในลำดับที่ ๕๑ จากยางธรรมชาติหรือยางสังเคราะห์	๒ และ ๓ ๒ และ ๓ ๓ ๒ และ ๓	
๕๓	(๑) โรงงานทำเครื่องมือ เครื่องใช้ เครื่องเรือน หรือเครื่องประดับ และรวมถึงชิ้นส่วนของผลิตภัณฑ์ดังกล่าว (๒) โรงงานทำเสื่อหรือพรม (๓) โรงงานทำเปลือกหุ้มไม้กรอบ (๔) โรงงานทำภาชนะบรรจุ เช่น ถุงหรือกระสอบ (๕) โรงงานทำพลาสติกเป็นเม็ด แท่ง ท่อ หลอด แผ่น ชิ้น ผง หรือรูปทรงต่าง ๆ (๖) โรงงานทำผลิตภัณฑ์สำหรับใช้เป็นฉนวน	๒ และ ๓ ๒ และ ๓ ๒ และ ๓ ๒ และ ๓ ๓ ๒ และ ๓	

ลำดับที่	ประเภทหรือชนิดของโรงงาน	จำพวกที่	หมายเหตุ
	(๗) โรงงานทำรองเท้าหรือชิ้นส่วนของรองเท้า (๘) โรงงานอัดพลาสติกหลาย ๆ ชั้นเป็นแผ่น (๙) โรงงานล้าง บด หรือย่อยพลาสติก	๒ และ ๓ ๒ และ ๓ ๓	
๕๔	โรงงานผลิตแก้ว เส้นใยแก้ว หรือผลิตภัณฑ์แก้ว	๓	
๕๕	โรงงานผลิตผลิตภัณฑ์เครื่องกระเบื้องเคลือบ เครื่องปั้นดินเผา หรือเครื่องดินเผา และรวมถึงการเตรียมวัสดุเพื่อการดังกล่าว	๒ และ ๓	ยกเว้นจำพวกที่ ๑ เฉพาะการผลิตเครื่องปั้นดินเผา หรือเครื่องดินเผาและรวมถึงการเตรียมวัสดุเพื่อการดังกล่าว ให้ประกอบกิจการได้
๕๖	โรงงานผลิตอิฐ กระเบื้อง หรือท่อสำหรับใช้ในการก่อสร้างเข้าห่อมโลหะ กระเบื้องประดับ (Architectural Terracotta) ร่องในเตาไฟ ท่อหรือยอดปล่องไฟ หรือวัตถุดิบไฟจากดินเหนียว	๒ และ ๓	ยกเว้นจำพวกที่ ๑ เฉพาะการผลิตอิฐจากดินเหนียว ให้ประกอบกิจการได้
๕๗	(๑) โรงงานทำซีเมนต์ ปูนขาว หรือปูนปลาสเตอร์ (๒) โรงงานลำเลียงซีเมนต์ ปูนขาว หรือปูนปลาสเตอร์ด้วยระบบสายพานลำเลียงหรือระบบท่อลม (๓) โรงงานผสมซีเมนต์ ปูนขาว หรือปูนปลาสเตอร์อย่างใดอย่างหนึ่ง หรือหลายอย่างเข้าด้วยกัน หรือการผสมซีเมนต์ ปูนขาว หรือปูนปลาสเตอร์อย่างใดอย่างหนึ่งหรือหลายอย่างเข้ากับวัสดุอื่น	๓ ๓ ๓	
๕๘	(๑) โรงงานทำผลิตภัณฑ์คอนกรีต ผลิตภัณฑ์คอนกรีตผสม ผลิตภัณฑ์ยิปซัม หรือผลิตภัณฑ์ปูนปลาสเตอร์ (๒) โรงงานทำใยแร่ (๓) โรงงานทำผลิตภัณฑ์จากหิน (๕) โรงงานทำผลิตภัณฑ์จากเส้นใยหิน (Asbestos) (๖) โรงงานทำผลิตภัณฑ์จากแกรไฟต์	๓ ๓ ๒ และ ๓ ๓ ๓	ยกเว้นจำพวกที่ ๒ เฉพาะการทำผลิตภัณฑ์คอนกรีตผสม ให้ประกอบกิจการได้
๕๙	โรงงานประกอบกิจการเกี่ยวกับการถลุง หลอม หล่อ รีด ดึง หรือผลิตเหล็ก หรือเหล็กกล้าในขั้นต้น (Iron and Steel Basic Industries)	๓	
๖๐	โรงงานประกอบกิจการเกี่ยวกับการถลุง ผสม ทำให้บริสุทธิ์ หลอม หล่อ รีด ดึง หรือผลิตโลหะในขั้นต้นซึ่งมิใช่เหล็กหรือเหล็กกล้า (Non - ferrous Metal Basic Industries)	๓	
๖๑	โรงงานตัดแปลง หรือซ่อมแซมเครื่องมือหรือเครื่องใช้ที่ทำด้วยเหล็ก หรือเหล็กกล้า และรวมถึงส่วนประกอบหรืออุปกรณ์ของเครื่องมือหรือเครื่องใช้ดังกล่าว	๑ ๒ และ ๓	

ลำดับที่	ประเภทหรือชนิดของโรงงาน	จำพวกที่	หมายเหตุ
๖๒	โรงงานดัดแปลง หรือซ่อมแซมเครื่องเรือนหรือเครื่องตกแต่งภายในอาคารที่ทำจากโลหะหรือโลหะเป็นส่วนใหญ่ และรวมถึงส่วนประกอบหรืออุปกรณ์ของเครื่องเรือนหรือเครื่องตกแต่งดังกล่าว	๑ ๒ และ ๓	
๖๓	(๑) โรงงานทำส่วนประกอบสำหรับใช้ในการก่อสร้างสะพาน ประตูน้ำ ถังน้ำ หรือปล่องไฟ (๒) โรงงานทำส่วนประกอบสำหรับใช้ในการก่อสร้างอาคาร (๓) โรงงานทำส่วนประกอบสำหรับใช้ในการต่อเรือ (๔) โรงงานทำส่วนประกอบสำหรับใช้ในการสร้างหรือซ่อมหม้อน้ำ (๕) โรงงานทำส่วนประกอบสำหรับใช้กับระบบเครื่องปรับอากาศ	๑ ๒ และ ๓ ๑ ๒ และ ๓ ๑ ๒ และ ๓ ๑ ๒ และ ๓ ๑ ๒ และ ๓	
๖๔	(๑) โรงงานทำภาชนะบรรจุ (๒) โรงงานทำผลิตภัณฑ์ด้วยวิธีปั๊มหรือกระแทก (๓) โรงงานทำผลิตภัณฑ์ด้วยเครื่องอัดชนิดเกลียว (๔) โรงงานทำตู้หรือห้องนิรภัย (๕) โรงงานทำผลิตภัณฑ์จากลวดหรือสายเคเบิลโดยใช้ลวดที่ได้มาจากแหล่งผลิตอื่นซึ่งมีใช้ลวดหรือสายเคเบิลที่หุ้มด้วยฉนวน (๖) โรงงานทำขดสปริงเหล็ก สลัก แป้นเกลียว วงแหวน หมุดย้ำ หรือหลอดชนิดพับได้ที่ไม่ทำในโรงรีดหรือดึงขั้นต้น (Primary Rolling or Drawing Mills) (๗) โรงงานทำเตาไฟหรือเครื่องอุ่นห้องอย่างอื่นซึ่งไม่ใช่ไฟฟ้า (๘) โรงงานทำเครื่องสุขภัณฑ์เหล็กหรือโลหะเคลือบเครื่องทองเหลืองสำหรับใช้ในการต่อท่อหรือเครื่องประกอบวาล์วหรือท่อ (๙) โรงงานทำเครื่องใช้เล็ก ๆ จากโลหะ (๑๐) โรงงานทำผลิตภัณฑ์โลหะสำเร็จรูปด้วยวิธีเคลือบหรือลงรัก (Enamelling Japanning or Lacquering) ชุบ หรือขัด (๑๑) โรงงานอัดเศษโลหะ (๑๒) โรงงานตัด พับ หรือม้วนโลหะ (๑๓) โรงงานกลึง เจาะ คิวาน กัด ไส เจียน หรือเชื่อมโลหะทั่วไป (๑๔) โรงงานทำชิ้นส่วนหรืออุปกรณ์ของผลิตภัณฑ์โลหะตาม (๑) ถึง (๑๐)	๒ และ ๓ ๓ ๓ ๑ ๒ และ ๓ ๑ ๒ และ ๓ ๑ ๒ และ ๓ ๑ ๒ และ ๓ ๒ และ ๓ ๓ ๒ และ ๓ ๓ ๓ ๓	
๖๕	โรงงานผลิต ประกอบ ดัดแปลง หรือซ่อมแซมเครื่องยนต์ เครื่องกังหัน และรวมถึงส่วนประกอบหรืออุปกรณ์ของเครื่องยนต์หรือเครื่องกังหันดังกล่าว	๓	ยกเว้นจำพวกที่ ๑ และ ๒ เฉพาะดัดแปลงหรือซ่อมแซมให้ประกอบกิจการได้
๖๖	โรงงานผลิต ประกอบ ดัดแปลง หรือซ่อมแซมเครื่องจักรสำหรับใช้ในการกรสีกรรมหรือการเลี้ยงสัตว์ และรวมถึงส่วนประกอบหรืออุปกรณ์ของเครื่องจักรดังกล่าว	๓	ยกเว้นจำพวกที่ ๑ และ ๒ เฉพาะดัดแปลงหรือซ่อมแซมให้ประกอบกิจการได้

ลำดับที่	ประเภทหรือชนิดของโรงงาน	จำพวกที่	หมายเหตุ
๖๗	<p>(๑) โรงงานทำ ดัดแปลง หรือซ่อมแซมเครื่องจักรสำหรับโรงเลื่อย ไซ ทำเครื่องเรือนหรือทำไม้วีเนียร์</p> <p>(๒) โรงงานทำ ดัดแปลง หรือซ่อมแซมเครื่องกลึง เครื่องคว้าน เครื่องเจาะ เครื่องกัด (Milling Machines) เครื่องเจียน เครื่องตัด (Shearing Machines) หรือเครื่องไส (Shaping Machines)</p> <p>(๓) โรงงานทำ ดัดแปลง หรือซ่อมแซมเครื่องเลื่อยตัดโลหะด้วยเครื่องยนต์ หรือเครื่องขัด</p> <p>(๔) โรงงานทำ ดัดแปลง หรือซ่อมแซมเครื่องทุบโลหะ (Drop Forges or Forging Machines)</p> <p>(๕) โรงงานทำ ดัดแปลง หรือซ่อมแซมเครื่องรีดโลหะ เครื่องอัดโลหะ หรือเครื่องดึงรีดโลหะ</p> <p>(๖) โรงงานทำ ดัดแปลง หรือซ่อมแซมเครื่องดันรีด เครื่องทำให้หลอมละลาย หรือเชื่อมโดยไม่ใช้ไฟฟ้า</p> <p>(๗) โรงงานทำ ดัดแปลง หรือซ่อมแซมแบบ (Dies) หรือเครื่องจับ (Jigs) สำหรับใช้กับเครื่องมือกล</p> <p>(๘) โรงงานทำส่วนประกอบหรืออุปกรณ์สำหรับเครื่องจักรตาม (๑) ถึง (๗)</p>	<p>๓</p> <p>๓</p> <p>๓</p> <p>๓</p> <p>๓</p> <p>๓</p> <p>๓</p> <p>๓</p>	
๖๘	<p>โรงงานผลิต ประกอบ ดัดแปลง หรือซ่อมแซมเครื่องจักร สำหรับอุตสาหกรรม กระดาษ เคมี อาหาร การปั่นทอ การพิมพ์ การผลิตซีเมนต์หรือ ผลิตภัณฑ์ดินเหนียว การก่อสร้าง การทำเหมืองแร่ การเจาะหาปิโตรเลียม หรือการกลั่นน้ำมัน และรวมถึงส่วนประกอบหรืออุปกรณ์ของเครื่องจักร ดังกล่าว</p>	๑ ๒ และ ๓	
๖๙	<p>โรงงานผลิต ประกอบ ดัดแปลง หรือซ่อมแซมเครื่องคำนวณ เครื่องทำบัญชี เครื่องจักรสำหรับระบบบัตรเจาะ เครื่องจักรสำหรับใช้ในการคำนวณ ชนิดดิจิทัลหรือชนิดอนาล็อก หรือเครื่องอิเล็กทรอนิกส์สำหรับปฏิบัติกับ ข้อมูลที่เกี่ยวข้องกันหรืออุปกรณ์ (Digital or Analog Computers or Associated Electronic Data Processing Equipment or Accessories) เครื่องรวมราคาของขาย (Cash Registers) เครื่องพิมพ์ดีด เครื่องซึ่ง ซึ่งมิใช่เครื่องซึ่งใช้ในห้องทดลองวิทยาศาสตร์ เครื่องอัดสำเนาซึ่งมิใช่ เครื่องอัดสำเนาด้วยการถ่ายภาพ และรวมถึงส่วนประกอบหรืออุปกรณ์ ของผลิตภัณฑ์ดังกล่าว</p>	๑ ๒ และ ๓	

ลำดับที่	ประเภทหรือชนิดของโรงงาน	จำพวกที่	หมายเหตุ
๗๐	โรงงานผลิต ประกอบ ดัดแปลง หรือซ่อมแซมเครื่องสูบน้ำ เครื่องอัดอากาศ หรือก๊าซ เครื่องเป่าลม เครื่องปรับหรือถ่ายเทอากาศ เครื่องโพรยน้ำดับไฟ ตู้เย็นหรือเครื่องประกอบตู้เย็น เครื่องขายสินค้าอัตโนมัติ เครื่องล้าง ชัก ชักแห้ง หรือรีดผ้า เครื่องเย็บ เครื่องส่งกำลังกล เครื่องยก บันจัน ลิฟต์ บันไดเลื่อน รถบรรทุก รถแทรกเตอร์ รถพ่วงสำหรับใช้ในการอุตสาหกรรม รถยกซ้อนของ (Stackers) เต้าไฟหรือเตาอบสำหรับใช้ในการอุตสาหกรรม หรือสำหรับใช้ในบ้านแต่ผลิตภัณฑ์นั้นต้องไม่ใช่พลังงานไฟฟ้า และรวมถึง ส่วนประกอบหรืออุปกรณ์ของผลิตภัณฑ์ดังกล่าว	๒ และ ๓	ยกเว้นจำพวกที่ ๑ เฉพาะ ดัดแปลงหรือซ่อมแซม ให้ประกอบกิจการได้
๗๑	โรงงานผลิต ประกอบ ดัดแปลง หรือซ่อมแซมเครื่องจักรหรือผลิตภัณฑ์ ที่ระบุไว้ในลำดับที่ ๗๐ เฉพาะที่ใช้ไฟฟ้า เครื่องยนต์ไฟฟ้า เครื่องกำเนิดไฟฟ้า หม้อแปลงแรงไฟฟ้า เครื่องสับหรือบังคับไฟฟ้า เครื่องใช้สำหรับแผงไฟฟ้า เครื่องเปลี่ยนทางไฟฟ้า เครื่องส่งหรือจำหน่ายไฟฟ้า เครื่องสำหรับใช้ บังคับไฟฟ้า หรือเครื่องเชื่อมไฟฟ้า	๓	ยกเว้นจำพวกที่ ๑ และ ๒ เฉพาะดัดแปลงหรือซ่อมแซม ให้ประกอบกิจการได้
๗๒	โรงงานผลิต ประกอบ ดัดแปลง หรือซ่อมแซมเครื่องรับวิทยุ เครื่องรับโทรทัศน์ เครื่องกระจายเสียงหรือบันทึกเสียง เครื่องเล่นแผ่นเสียง เครื่องบันทึกคำบอก เครื่องบันทึกเสียงด้วยเทป เครื่องเล่นหรือเครื่อง บันทึกแถบภาพ (วิดีโอเทป) แผ่นเสียง เทปแม่เหล็กที่ได้บันทึกเสียงแล้ว เครื่องโทรศัพท์หรือโทรเลขชนิดมีสายหรือไม่มีสาย เครื่องส่งวิทยุ เครื่องส่งโทรทัศน์ เครื่องรับส่งสัญญาณหรือจับสัญญาณ เครื่องเรดาร์ ผลิตภัณฑ์ที่เป็นตัวกึ่งนำหรือตัวกึ่งนำชนิดไวที่เกี่ยวข้อง (Semi - Conductor or Related Sensitive Semi - Conductor Devices) คาปาซิเตอร์หรือ คอนเดนเซอร์อิเล็กทรอนิกส์ชนิดคงที่หรือเปลี่ยนแปลงได้ (Fixed or Variable Electronic Capacitors or Condensers) เครื่องหรือ หลอดเรดิโอกราฟ เครื่องหรือหลอดฟลูโรสโคป หรือเครื่องหรือหลอดเอกซเรย์ และรวมถึงการผลิตอุปกรณ์หรือชิ้นส่วนสำหรับใช้กับเครื่องอิเล็กทรอนิกส์ ดังกล่าว	๓	ยกเว้นจำพวกที่ ๑ และ ๒ เฉพาะดัดแปลงหรือซ่อมแซม ให้ประกอบกิจการได้
๗๓	โรงงานผลิต ประกอบ หรือดัดแปลงเครื่องมือหรือเครื่องใช้ไฟฟ้าที่ไม่ได้ ระบุไว้ในลำดับใด และรวมถึงส่วนประกอบหรืออุปกรณ์ของผลิตภัณฑ์ดังกล่าว	๓	ยกเว้นจำพวกที่ ๑ และ ๒ เฉพาะดัดแปลง ให้ประกอบกิจการได้

ลำดับที่	ประเภทหรือชนิดของโรงงาน	จำพวกที่	หมายเหตุ
๗๔	(๑) โรงงานทำหลอดไฟฟ้าหรือดวงโคมไฟฟ้า (๒) โรงงานทำลวดหรือสายเคเบิลหุ้มฉนวน (๓) โรงงานทำอุปกรณ์ติดตั้งหรือเต้าเสียบหลอดไฟฟ้า (Fixtures or lamp Sockets or Receptacles) สวิตช์ไฟฟ้า ตัวต่อตัวนำ (Conductor Connectors) อุปกรณ์ที่ใช้กับสายไฟฟ้า หลอด หรือเครื่องประกอบสำหรับร้อยสายไฟฟ้า (๔) โรงงานทำฉนวนหรือวัสดุที่เป็นฉนวนไฟฟ้าซึ่งมีใช้กระเบื้องเคลือบหรือแก้ว (๕) โรงงานทำหม้อเก็บพลังงานไฟฟ้าหรือหม้อกำเนิดพลังงานไฟฟ้าชนิดน้ำหรือชนิดแห้ง และรวมถึงชิ้นส่วนของผลิตภัณฑ์ดังกล่าว	๑ ๒ และ ๓ ๑ ๒ และ ๓ ๑ ๒ และ ๓ ๑ ๒ และ ๓ ๓	
๗๕	(๑) โรงงานต่อ ซ่อมแซม ทาสี หรือดอกรื้อในเรือในอู่ต่อเรือนอกจากเรือยาง (๒) โรงงานทำชิ้นส่วนพิเศษสำหรับเรือหรือเครื่องยนต์เรือ (๓) โรงงานเปลี่ยนแปลงหรือรื้อทำลายเรือ	๒ และ ๓ ๒ และ ๓ ๓	ยกเว้นจำพวกที่ ๑ เฉพาะซ่อมแซม ให้ประกอบกิจการได้
๗๖	(๑) โรงงานสร้าง ดัดแปลง หรือซ่อมแซมรถที่ใช้ในการรถไฟ รถรางไฟฟ้า หรือกระเช้าไฟฟ้า (๒) โรงงานทำชิ้นส่วนพิเศษหรืออุปกรณ์สำหรับรถที่ใช้ในการรถไฟ รถรางไฟฟ้า หรือกระเช้าไฟฟ้า	๑ ๒ และ ๓ ๑ ๒ และ ๓	
๗๗	(๑) โรงงานสร้าง ประกอบ ดัดแปลง หรือเปลี่ยนแปลงสภาพรถยนต์หรือรถพ่วง (๒) โรงงานทำชิ้นส่วนพิเศษหรืออุปกรณ์สำหรับรถยนต์หรือรถพ่วง	๓ ๑ และ ๓	ยกเว้นจำพวกที่ ๑ และ ๒ เฉพาะดัดแปลง ให้ประกอบกิจการได้
๗๘	(๑) โรงงานสร้าง ประกอบ ดัดแปลง หรือเปลี่ยนแปลงสภาพจักรยานยนต์ จักรยานสามล้อ หรือจักรยานสองล้อ (๒) โรงงานทำชิ้นส่วนพิเศษหรืออุปกรณ์สำหรับจักรยานยนต์ จักรยานสามล้อ หรือจักรยานสองล้อ	๓ ๓	ยกเว้นจำพวกที่ ๑ และ ๒ เฉพาะดัดแปลงหรือเปลี่ยนแปลงสภาพ ให้ประกอบกิจการได้
๗๙	(๑) โรงงานสร้าง ประกอบ ดัดแปลง ซ่อมแซม หรือเปลี่ยนแปลงสภาพอากาศยานหรือเรือไฮเวอร์คราฟท์ (๒) โรงงานทำชิ้นส่วนพิเศษหรืออุปกรณ์สำหรับอากาศยานหรือเรือไฮเวอร์คราฟท์	๑ ๒ และ ๓ ๑ ๒ และ ๓	

ลำดับที่	ประเภทหรือชนิดของโรงงาน	จำพวกที่	หมายเหตุ
๘๐	โรงงานผลิต ประกอบ ดัดแปลง หรือซ่อมแซมล้อเลื่อนที่ขับเคลื่อนด้วยแรงคนหรือสัตว์ซึ่งมีใช้จักรยาน และรวมถึงส่วนประกอบหรืออุปกรณ์ของผลิตภัณฑ์ดังกล่าว	๓	ยกเว้นจำพวกที่ ๑ และ ๒ เฉพาะดัดแปลงหรือซ่อมแซมให้ประกอบกิจการได้
๘๑	(๑) โรงงานทำ ดัดแปลง หรือซ่อมแซมเครื่องมือหรืออุปกรณ์วิทยาศาสตร์ที่ใช้ในห้องทดลองหรืออุปกรณ์ที่ใช้ในการชั่ง ตวง วัด หรือบังคับควบคุม (๒) โรงงานทำ ประกอบ ดัดแปลง หรือซ่อมแซมเครื่องไซโคลตรอน เครื่องเบตาตรอน หรือเครื่องเร่งประมาณ (Cyclotrons, Betatrons or Accelerators) (๓) โรงงานทำเครื่องมือ เครื่องใช้ หรืออุปกรณ์การแพทย์	๑ ๒ และ ๓ ๑ ๒ และ ๓ ๑ ๒ และ ๓	
๘๒	โรงงานผลิตเครื่องมือหรือเครื่องใช้เกี่ยวกับนัยน์ตาหรือการวัดสายตา เลนส์ เครื่องมือหรือเครื่องใช้ที่ใช้แสงเป็นอุปกรณ์ในการทำงาน หรือเครื่องอัดสำเนาด้วยการถ่ายภาพ	๑ ๒ และ ๓	
๘๓	โรงงานผลิตหรือประกอบนาฬิกา เครื่องวัดเวลา หรือชิ้นส่วนของนาฬิกา หรือเครื่องวัดเวลา	๑ ๒ และ ๓	
๘๔	(๑) โรงงานทำเครื่องประดับโดยใช้เพชร พลอย ไข่มุก ทองคำ ทองขาว เงิน นาก หรืออัญมณี (๒) โรงงานทำเครื่องใช้ด้วยทองคำ ทองขาว เงิน นาก หรือกะไหล่ทอง หรือโลหะที่มีค่า (๓) โรงงานตัด เจียรระไน หรือขัดเพชร พลอย หรืออัญมณี (๕) โรงงานทำดวงตราหรือเหรียญตราของเครื่องราชอิสริยาภรณ์หรือเหรียญอื่น	๓ ๓ ๓ ๓	
๘๕	โรงงานผลิตหรือประกอบเครื่องดนตรี และรวมถึงชิ้นส่วนหรืออุปกรณ์ของเครื่องดนตรีดังกล่าว	๓	
๘๖	โรงงานผลิตหรือประกอบเครื่องมือหรือเครื่องใช้ในการกีฬา การบริหารร่างกาย การเล่นบิลเลียด โบว์ลิ่ง หรือตกปลา และรวมถึงชิ้นส่วนหรืออุปกรณ์ของเครื่องมือหรือเครื่องใช้ดังกล่าว	๓	
๘๗	(๑) โรงงานทำเครื่องเล่น ที่มีได้ระบุไว้ในลำดับอื่น (๒) โรงงานทำเครื่องเขียนหรือเครื่องวาดภาพ ที่มีได้ระบุไว้ในลำดับอื่น (๓) โรงงานทำเครื่องเพชรหรือพลอยหรือเครื่องประดับสำหรับการแสดง ที่มีได้ระบุไว้ในลำดับอื่น (๔) โรงงานทำร่ม ไม้ถือขนนก ดอกไม้เทียม ซิป กระดุม ไม้กวาด แปรง ตะเกียง โปะตะเกียงหรือไฟฟ้า กล้องสุบยาหรือกล้องบุหรี่ กันกรองบุหรี่ หรือไฟแช็ก	๓ ๓ ๓ ๓	ยกเว้นจำพวกที่ ๑ และ ๒ เฉพาะการผลิตสินค้าพื้นเมืองหรือของชำร่วยให้ประกอบกิจการได้

ลำดับที่	ประเภทหรือชนิดของโรงงาน	จำพวกที่	หมายเหตุ
	(๕) โรงงานทำป้าย ตรา เครื่องหมาย ป้ายติดของ หรือเครื่องโฆษณาสินค้า ตราโลหะหรือยาง แม่พิมพ์ลายฉลุ (Stencils) ที่มีได้ระบุไว้ในลำดับอื่น	๓	
	(๖) โรงงานทำแหคลุมผม ช้องผม หรือผมปลอม	๓	
	(๗) โรงงานทำผลิตภัณฑ์จากวัสดุเหลือใช้ที่มีได้ระบุไว้ในลำดับใด	๓	
๘๘	(๑) โรงงานผลิตพลังงานไฟฟ้าจากพลังงานแสงอาทิตย์ ยกเว้นที่ติดตั้งบนหลังคา คาดฟ้า หรือส่วนหนึ่งส่วนใดบนอาคารซึ่งบุคคลอาจเข้าอยู่ หรือใช้สอยได้โดยมีขนาดกำลังการผลิตติดตั้งสูงสุดรวมกันของแผงเซลล์แสงอาทิตย์ไม่เกิน ๑,๐๐๐ กิโลวัตต์	๓	
	(๒) โรงงานผลิตพลังงานไฟฟ้าจากพลังงานความร้อน	๓	
	(๓) โรงงานผลิตพลังงานไฟฟ้าจากพลังงานน้ำ ยกเว้นการผลิตพลังงานไฟฟ้าจากพลังงานน้ำจากเขื่อนหรือจากอ่างเก็บน้ำขนาดกำลังการผลิตไม่เกิน ๑๕ เมกะวัตต์ การผลิตพลังงานไฟฟ้าจากพลังงานน้ำแบบสูบกลับ การผลิตพลังงานไฟฟ้าจากพลังงานน้ำท้ายเขื่อน การผลิตพลังงานไฟฟ้าจากพลังงานน้ำจากฝาย และการผลิตพลังงานไฟฟ้าจากพลังงานน้ำจากคลองส่งน้ำ	๓	
๘๙	โรงงานผลิตก๊าซ ซึ่งมีใช้ก๊าซธรรมชาติ และโรงงานส่งหรือจำหน่ายก๊าซ แต่ไม่รวมถึงโรงงานส่งหรือจำหน่ายก๊าซที่เป็นน้ำมันเชื้อเพลิงตามกฎหมายว่าด้วยการควบคุมน้ำมันเชื้อเพลิง	๓	
๙๑	(๑) โรงงานบรรจุสินค้าทั่วไป	๒ และ ๓	
	(๒) โรงงานบรรจุก๊าซ แต่ไม่รวมถึงการบรรจุก๊าซที่เป็นน้ำมันเชื้อเพลิงตามกฎหมายว่าด้วยการควบคุมน้ำมันเชื้อเพลิง	๓	
๙๒	โรงงานห้องเย็น	๓	
๙๓	โรงงานซ่อมรองเท้าหรือเครื่องหนัง	๑	
๙๗	โรงงานซ่อมผลิตภัณฑ์ที่มีได้ระบุการซ่อมไว้ในลำดับใด	๒ และ ๓	
๙๘	โรงงานซักรีด ซักแห้ง ซักฟอก รีด อัด หรือย้อมผ้า เครื่องนุ่งห่ม พรหม หรือขนสัตว์	๒ และ ๓	
๙๙	โรงงานผลิต ซ่อมแซม ดัดแปลง หรือเปลี่ยนแปลงลักษณะอาวุธปืน เครื่องกระสุนปืน วัตถุระเบิด อาวุธหรือสิ่งอื่นใดที่มีอำนาจในการประหาร ทำลาย หรือทำให้หมดสมรรถภาพในทำนองเดียวกับอาวุธปืน เครื่องกระสุนปืน หรือวัตถุระเบิด และรวมถึงสิ่งประกอบของสิ่งดังกล่าว	๓	

ลำดับที่	ประเภทหรือชนิดของโรงงาน	จำพวกที่	หมายเหตุ
๑๐๐	(๑) โรงงานทา ฟัน หรือเคลือบสี	๓	
	(๒) โรงงานทา ฟัน หรือเคลือบเซลแล็ก แล็กเกอร์ หรือน้ำมันเคลือบเงาอื่น	๓	
	(๔) โรงงานขัด	๓	
	(๕) โรงงานชุบเคลือบผิว (Plating, Anodizing)	๓	
	(๖) โรงงานอบชุบด้วยความร้อน (Heat Treatment)	๓	
๑๐๒	โรงงานประกอบกิจการเกี่ยวกับการผลิตและหรือจำหน่ายไอน้ำ (Steam Generating)	๓	
๑๐๓	(๑) โรงงานทำเกลือสินเธาว์	๓	
	(๒) โรงงานสูบน้ำหรือการนำน้ำเกลือขึ้นมาจากใต้ดิน	๓	
	(๓) โรงงานบดหรือปั่นเกลือ	๑ ๒ และ ๓	
	(๔) โรงงานทำเกลือให้บริสุทธิ์	๓	
๑๐๔	โรงงานผลิต ประกอบ ดัดแปลง หรือซ่อมแซมหม้อไอน้ำ (Boiler) หรือหม้อต้มที่ใช้ของเหลวหรือก๊าซเป็นสื่อนำความร้อน ภาชนะทนแรงดัน และรวมถึงส่วนประกอบหรืออุปกรณ์ของผลิตภัณฑ์ดังกล่าว	๓	
๑๐๕	โรงงานประกอบกิจการเกี่ยวกับการคัดแยกหรือฝังกลบสิ่งปฏิกูลหรือวัสดุที่ไม่ใช้แล้วที่มีลักษณะและคุณสมบัติตามที่กำหนดไว้ในกฎกระทรวง ฉบับที่ ๒ (พ.ศ. ๒๕๓๕) ออกตามความในพระราชบัญญัติโรงงาน พ.ศ. ๒๕๓๕	๓	
๑๐๖	โรงงานประกอบกิจการเกี่ยวกับการนำผลิตภัณฑ์อุตสาหกรรมที่ไม่ใช้แล้ว หรือของเสียจากโรงงานมาผลิตเป็นวัตถุดิบหรือผลิตภัณฑ์ใหม่โดยผ่านกรรมวิธีการผลิตทางอุตสาหกรรม	๓	
๑๐๗	โรงงานผลิตแผ่นซีดี (ผลิตภัณฑ์ที่ใช้สำหรับบันทึกข้อมูลเสียง หรือภาพในรูปแบบของอิเล็กทรอนิกส์และสามารถอ่านได้โดยใช้เครื่องมือที่อาศัยแหล่งแสงที่มีกำลังสูง เช่น แสงเลเซอร์) แผ่นเสียง แถบบันทึกภาพ แถบบันทึกเสียง และแถบบันทึกภาพและเสียง ทั้งนี้ ไม่ว่าจะอยู่ในรูปของผลิตภัณฑ์ที่ได้มีการบันทึกข้อมูลไว้แล้ว หรือมีการบันทึกซ้ำได้อีกหรือยังมิได้มีการบันทึกข้อมูล	๓	
ที่ดินประเภทชนบทและเกษตรกรรม			
ลำดับที่	ประเภทหรือชนิดของโรงงาน	จำพวกที่	หมายเหตุ
๒	(๑) โรงงานต้ม นึ่ง หรืออบพืชหรือเมล็ดพืช	๓	
	(๒) โรงงานกะเทาะเมล็ดหรือเปลือกเมล็ดพืช	๓	
	(๘) โรงงานเพาะเชื้อเห็ด กลัวยไม้ หรือถั่วงอก	๑ ๒ และ ๓	
	(๙) โรงงานร่อน ล้าง คัด หรือแยกขนาดหรือคุณภาพของผลิตผลเกษตรกรรม	๑ ๒ และ ๓	
	(๑๑) โรงงานฟักไข่โดยใช้ตู้อบ	๑	

ลำดับที่	ประเภทหรือชนิดของโรงงาน	จำพวกที่	หมายเหตุ
๔	(๒) โรงงานถนอมเนื้อสัตว์โดยวิธีอบ รมควัน ไล่เกลือ ดอง ตากแห้ง หรือทำให้เยือกแข็งโดยฉับพลันหรือเหือดแห้ง	๓	ยกเว้นจำพวกที่ ๒ เฉพาะโรงงานที่มีเครื่องจักรไม่เกิน ๒๐ แรงม้า และคนงานไม่เกิน ๒๐ คน ให้ประกอบกิจการได้
	(๓) โรงงานทำผลิตภัณฑ์อาหารสำเร็จรูปจากเนื้อสัตว์ มันสัตว์ หนังสัตว์ หรือสารที่สกัดจากไขสัตว์หรือกระดูกสัตว์	๓	
	(๔) โรงงานสกัดน้ำมันหรือไขมันที่เป็นอาหารจากสัตว์ หรือการทำน้ำมันหรือไขมันที่เป็นอาหารจากสัตว์ให้บริสุทธิ์	๓	
	(๕) โรงงานบรรจุเนื้อสัตว์หรือมันสัตว์หรือผลิตภัณฑ์สำเร็จรูปจากเนื้อสัตว์หรือมันสัตว์ในภาชนะที่ผนึกและอากาศเข้าไม่ได้	๓	
	(๖) โรงงานล้าง ขำ หละ แกะ ต้ม นึ่ง ทอด หรือบดสัตว์ หรือส่วนหนึ่งส่วนใดของสัตว์	๓	
	(๗) โรงงานทำผลิตภัณฑ์จากไข่เพื่อใช้ประกอบเป็นอาหาร เช่น ไข่เค็ม ไข่เยี่ยวม้า ไข่ผง ไข่เหลวเยือกแข็ง หรือไข่เหลวแช่เย็น	๓	
๕	(๑) โรงงานทำนมสดให้ไร้เชื้อหรือฆ่าเชื้อโดยวิธีการใดวิธีการหนึ่ง เช่น การพาสเจอร์ไรส์หรือสเตอริไลส์	๓	
	(๔) โรงงานทำครีมจากน้ำนม	๒ และ ๓	
	(๕) โรงงานทำเนยเหลวหรือเนยแข็ง	๒ และ ๓	
	(๖) โรงงานทำนมเปรี้ยวหรือนมเพาะเชื้อ	๒ และ ๓	
๖	(๑) โรงงานทำอาหารจากสัตว์น้ำและบรรจุในภาชนะที่ผนึกและอากาศเข้าไม่ได้	๓	
	(๒) โรงงานถนอมสัตว์น้ำโดยวิธีอบ รมควัน ไล่เกลือ ดอง ตากแห้ง หรือทำให้เยือกแข็งโดยฉับพลันหรือเหือดแห้ง	๓	
๘	(๑) โรงงานทำอาหารหรือเครื่องดื่มน้ำจากผัก พืช หรือผลไม้ และบรรจุในภาชนะที่ผนึก และอากาศเข้าไม่ได้	๓	
	(๒) โรงงานถนอมผัก พืช หรือผลไม้โดยวิธีกวน ตากแห้ง ดอง หรือทำให้เยือกแข็งโดยฉับพลันหรือเหือดแห้ง	๓	
๙	(๑) โรงงานสี ผัด หรือขัดข้าว	๓	
	(๒) โรงงานทำแป้ง	๓	
	(๓) โรงงานป่นหรือบดเมล็ดพืชหรือหัวพืช	๓	
	(๔) โรงงานผลิตอาหารสำเร็จรูปจากเมล็ดพืชหรือหัวพืช	๓	
	(๕) โรงงานผสมแป้งหรือเมล็ดพืช	๓	
	(๖) โรงงานปอกหัวพืชหรือทำหัวพืชให้เป็นเส้น แวน หรือแท่ง	๓	

ลำดับที่	ประเภทหรือชนิดของโรงงาน	จำพวกที่	หมายเหตุ
๒๑	(๑) โรงงานอบใบยาสูบให้แห้งหรือการรูดก้านใบยาสูบ (๒) โรงงานทำบุหรี่ยี่ห้อเรต บุหรี่ยี่ห้อ หรือบุหรี่ยี่ห้ออื่น (๓) โรงงานทำยาอัด ยาเส้น ยาเส้นปรุง หรือยาเคี้ยว (๔) โรงงานทำยานัตถ์	๓ ๒ และ ๓ ๓ ๒ และ ๓	
๒๒	(๑) โรงงานหมัก คาร์บอนไนซ์ สาง หวี รีด ปั่น อบ ควน บิดเกลียว กรอ เท็กเจอร์ไรซ์ ฟอก หรือย้อมสีเส้นใย ซึ่งมีใยหิน (Asbestos) (๒) โรงงานทอหรือการเตรียมเส้นด้ายยืนสำหรับการทอ ซึ่งมีใยหิน (Asbestos) (๓) โรงงานฟอก ย้อมสี หรือแต่งสำเร็จด้ายหรือสิ่งทอ ซึ่งมีใยหิน (Asbestos) (๔) โรงงานพิมพ์สิ่งทอ ซึ่งมีใยหิน (Asbestos)	๓ ๓ ๓ ๓	ยกเว้นจำพวกที่ ๑ และ ๒ เฉพาะสิ่งทอพื้นเมือง ให้ประกอบกิจการได้
๒๔	โรงงานถักผ้า ผ้าลูกไม้ หรือเครื่องนุ่งห่มด้วยด้ายหรือเส้นใย หรือฟอกย้อมสี หรือแต่งสำเร็จผ้า ผ้าลูกไม้ หรือเครื่องนุ่งห่มที่ถักด้วยด้ายหรือเส้นใย	๓	
๒๕	โรงงานผลิตเส้นหรือพรมด้วยวิธีทอ สาน ถัก หรือผูกให้เป็นปุยซึ่งมีใยหรือ หรือพรมที่ทำด้วยยางหรือพลาสติกหรือพรมน้ำมัน	๓	
๒๖	(๑) โรงงานผลิตเชือก (๒) โรงงานผลิต ประกอบ หรือซ่อมแซมตาข่าย แห หรืออวน และรวมถึงชิ้นส่วนหรืออุปกรณ์ของผลิตภัณฑ์ดังกล่าว	๓ ๓	
๒๗	(๑) โรงงานทำพรมน้ำมันหรือสิ่งปูพื้นซึ่งมีผิวหน้าแข็งซึ่งมีได้ทำจากไม้ก๊อก ยาง หรือพลาสติก ซึ่งมีใยทำด้วยวิธีถักหรือทอ (๒) โรงงานทำผ้าน้ำมันหรือหนังเทียมซึ่งมีได้ทำยางพลาสติกล้วน ซึ่งมีใย ทำด้วยวิธีถักหรือทอ (๓) โรงงานทำแผ่นเส้นใยที่แช่หรือฉาบผิวหน้าด้วยวัสดุซึ่งมีใยอย่าง ซึ่งมีใย ทำด้วยวิธีถักหรือทอ (๔) โรงงานทำสักหลาด ซึ่งมีใยทำด้วยวิธีถักหรือทอ (๕) โรงงานทำผ้าลูกไม้หรือผ้าลูกไม้เทียม ซึ่งมีใยทำด้วยวิธีถักหรือทอ (๖) โรงงานทำวัสดุจากเส้นใยสำหรับใช้ทำเบาะ นวม หรือสิ่งที่คล้ายคลึงกัน ซึ่งมีใยทำด้วยวิธีถักหรือทอ (๗) โรงงานผลิตเส้นใยหรือปุ๋ยใยจากวัสดุที่ทำจากเส้นใยหรือปุ๋ยใยที่ไม่ใช่แล้ว ซึ่งมีใยทำด้วยวิธีถักหรือทอ (๘) โรงงานทำด้ายหรือผ้าใบสำหรับยางนอกล้อเลื่อน ซึ่งมีใยทำด้วยวิธีถัก หรือทอ	๓ ๓ ๓ ๒ และ ๓ ๒ และ ๓ ๓ ๓ ๓	

ลำดับที่	ประเภทหรือชนิดของโรงงาน	จำพวกที่	หมายเหตุ
๓๒	(๑) โรงงานผลิตผลิตภัณฑ์หรือชิ้นส่วนของผลิตภัณฑ์ ซึ่งมีใช้เครื่องแต่งกายหรือรองเท้าจากหนังสัตว์ ขนสัตว์ เขาสัตว์ กระดุกสัตว์ หนังเทียม (๒) โรงงานผลิตผลิตภัณฑ์หรือชิ้นส่วนของผลิตภัณฑ์ ซึ่งมีใช้เครื่องแต่งกายหรือรองเท้าจากใยแก้ว	๓	
๓๓	โรงงานผลิตรองเท้าหรือชิ้นส่วนของรองเท้าซึ่งมีได้ทำจากไม้ ยางอบแข็ง ยางอัดเข้ารูป หรือพลาสติกอัดเข้ารูป	๓	
๓๘	(๒) โรงงานทำกระดาษ กระดาษแข็ง หรือกระดาษที่ใช้ในการก่อสร้างชนิดที่ทำจากเส้นใย (Fibre) หรือแผ่นกระดาษไฟเบอร์ (Fibreboard)	๓	
๓๙	โรงงานผลิตภาชนะบรรจุจากกระดาษทุกชนิดหรือแผ่นกระดาษไฟเบอร์ (Fibreboard)	๑ ๒ และ ๓	
๔๐	(๑) โรงงานฉาบ ขัดมัน หรือทากาวกระดาษหรือกระดาษแข็งหรือการอัดกระดาษหรือกระดาษแข็งหลายชั้นเข้าด้วยกัน (๒) โรงงานทำผลิตภัณฑ์ซึ่งมีใช้ภาชนะบรรจุจากเยื่อกระดาษ หรือกระดาษแข็ง	๓	
๔๑	(๑) โรงงานพิมพ์ การทำแฟ้มเก็บเอกสาร การเย็บเล่ม ทำปก หรือตกแต่งสิ่งพิมพ์ (๒) โรงงานทำแม่พิมพ์โลหะ	๓	
๔๒	(๑) โรงงานทำเคมีภัณฑ์ สารเคมี หรือวัสดุเคมี ซึ่งมีใช้ปุ๋ย (๒) โรงงานเก็บรักษา ลำเลียง แยก คัดเลือก หรือแบ่งบรรจุเฉพาะเคมีภัณฑ์อันตราย ซึ่งมีใช้ปุ๋ย	๓	
๔๓	(๑) โรงงานทำปุ๋ย หรือสารป้องกันหรือกำจัดศัตรูพืชหรือสัตว์ (Pesticides) (๓) โรงงานบดดินหรือการเตรียมวัสดุอื่นเพื่อผสมทำปุ๋ยหรือสารป้องกันหรือกำจัดศัตรูพืช หรือสัตว์ (Pesticides)	๓	ยกเว้นจำพวกที่ ๓ เฉพาะการหมักหรืออินทรีย์ให้ประกอบกิจการได้
๔๔	โรงงานประกอบกิจการเกี่ยวกับการผลิตยางเรซินสังเคราะห์ ยางอีลาสโตเมอร์ พลาสติก หรือเส้นใยสังเคราะห์ซึ่งมีใช้ใยแก้ว	๓	
๔๕	(๑) โรงงานทำสี สำหรับใช้ทา ฟัน หรือเคลือบ (๒) โรงงานทำน้ำมันชักเงา น้ำมันผสมสี หรือน้ำยาล้างสี (๓) โรงงานทำเซลล์เล็ก แล็กเกอร์ หรือผลิตภัณฑ์สำหรับใช้ยาหรืออุด	๓	
๔๗	(๓) โรงงานทำเครื่องสำอางหรือสิ่งปรุงแต่งร่างกาย (๔) โรงงานทำยาสีฟัน	๓	
๔๘	(๑) โรงงานทำยาขัดเครื่องเรือนหรือโลหะ ขี้ผึ้ง หรือวัสดุสำหรับตกแต่งอาคาร (๒) โรงงานทำยาฆ่าเชื้อโรคหรือยาดับกลิ่น	๓	

ลำดับที่	ประเภทหรือชนิดของโรงงาน	จำพวกที่	หมายเหตุ
	<p>(๓) โรงงานทำผลิตภัณฑ์สำหรับกันน้ำ ผลิตภัณฑ์ที่ใช้เป็นตัวทำให้เปียกน้ำ ผลิตภัณฑ์ที่เป็นตัวทำให้ตีเข้าด้วยกันได้ ผลิตภัณฑ์ที่เป็นตัวทำให้ซึมเข้าไป (Wetting Agents, Emulsifiers or Penetrants) ผลิตภัณฑ์สำหรับใช้พ่นหรือกวาด ผลิตภัณฑ์สำหรับใช้เป็นตัวผสม (Sizes) ผลิตภัณฑ์สำหรับใช้เป็นตัวเชื่อมหรืออุด (Cements) ที่ทำจากพีช สัตว์ หรือพลาสติก ที่ได้มาจากแหล่งผลิตอื่นซึ่งมีใช้ผลิตภัณฑ์สำหรับใช้อุดรูฟัน (Dental Cements)</p> <p>(๔) โรงงานทำไม้ขีดไฟ วัตถุระเบิด หรือดอกไม้เพลิง</p> <p>(๖) โรงงานทำหมึกหรือคาร์บอนดำ</p> <p>(๑๐) โรงงานทำครามหรือวัสดุฟอกขาวที่ใช้ในการซักผ้า</p> <p>(๑๑) โรงงานทำผลิตภัณฑ์สำหรับใช้เป็นฉนวนหุ้มหม้อน้ำหรือกันความร้อน</p> <p>(๑๒) โรงงานทำผลิตภัณฑ์สำหรับใช้กับโลหะ น้ำมัน หรือน้ำ (Metal Oil or Water Treating Compounds) ผลิตภัณฑ์สำเร็จเคมีไวแสง ฟิล์ม หรือกระดาษหรือผ้าที่ทำด้วยตัวไวแสง (Prepared Photo - Chemical Materials or Sensitized Film, Paper or Cloth)</p> <p>(๑๓) โรงงานทำถ่านกัมมันต์ (Activated Carbon)</p>	<p>๓</p> <p>๓</p> <p>๓</p> <p>๓</p> <p>๓</p> <p>๓</p> <p>๓</p>	
๔๙	โรงงานกลั่นน้ำมันปิโตรเลียม	๓	
๕๐	<p>(๑) โรงงานทำแอสฟัลต์หรือน้ำมันดิน</p> <p>(๒) โรงงานทำกระดาษอบแอสฟัลต์หรือน้ำมันดิน</p> <p>(๓) โรงงานทำเชื้อเพลิงก้อนหรือเชื้อเพลิงสำเร็จรูปจากถ่านหินหรือลิกไนต์ที่แต่งแล้ว</p> <p>(๔) โรงงานผสมผลิตภัณฑ์จากปิโตรเลียมเข้าด้วยกัน หรือการผสมผลิตภัณฑ์จากปิโตรเลียมกับวัสดุอื่น แต่ไม่รวมถึงการผสมผลิตภัณฑ์จากก๊าซธรรมชาติกับวัสดุอื่น</p> <p>(๕) โรงงานกลั่นถ่านหินในเตาโค้กซึ่งไม่เป็นส่วนหนึ่งของการผลิตก๊าซหรือเหล็ก</p>	<p>๓</p> <p>๓</p> <p>๓</p> <p>๓</p> <p>๓</p>	
๕๑	โรงงานผลิต ซ่อม หล่อ หรือหล่อตอกภายนอกหรือภายใน สำหรับยานพาหนะที่เคลื่อนที่ด้วยเครื่องกล คน หรือสัตว์	๑ ๒ และ ๓	
๕๒	<p>(๑) โรงงานทำยางแผ่นในขั้นต้นจากน้ำยางธรรมชาติซึ่งมิใช่การทำในสวนยางหรือป่า</p> <p>(๒) โรงงานหั่น ผสม รีดให้เป็นแผ่น หรือตัดแผ่นยางธรรมชาติซึ่งมิใช่การทำในสวนยางหรือป่า</p>	<p>๓</p> <p>๓</p>	

ลำดับที่	ประเภทหรือชนิดของโรงงาน	จำพวกที่	หมายเหตุ
	(๔) โรงงานทำผลิตภัณฑ์ยางนอกจากที่ระบุไว้ในลำดับที่ ๕๑ จากยางธรรมชาติหรือยางสังเคราะห์	๓	
๕๓	(๑) โรงงานทำเครื่องมือ เครื่องใช้ เครื่องเรือน หรือเครื่องประดับ และรวมถึงชิ้นส่วนของผลิตภัณฑ์ดังกล่าว (๒) โรงงานทำเส้นหรือพรม (๓) โรงงานทำเปลือกหุ้มไม้กรอก (๔) โรงงานทำภาชนะบรรจุ เช่น ถังหรือกระสอบ (๕) โรงงานทำพลาสติกเป็นเม็ด แท่ง ท่อ หลอด แผ่น ชิ้น ผง หรือรูปทรงต่าง ๆ (๖) โรงงานทำผลิตภัณฑ์สำหรับใช้เป็นฉนวน (๗) โรงงานทำรองเท้าหรือชิ้นส่วนของรองเท้า (๘) โรงงานอัดพลาสติกหลาย ๆ ชั้นเป็นแผ่น (๙) โรงงานล้าง บด หรือย่อยพลาสติก	๓ ๓ ๓ ๓ ๓ ๒ และ ๓ ๒ และ ๓ ๒ และ ๓ ๓	
๕๔	โรงงานผลิตแก้ว เส้นใยแก้ว หรือผลิตภัณฑ์แก้ว	๓	
๕๕	โรงงานผลิตผลิตภัณฑ์เครื่องกระเบื้องเคลือบ เครื่องปั้นดินเผา หรือเครื่องดินเผา และรวมถึงการเตรียมวัสดุเพื่อการดังกล่าว	๓	ยกเว้นจำพวกที่ ๑ และ ๒ เฉพาะการผลิตเครื่องปั้นดินเผาหรือเครื่องดินเผา และรวมถึงการเตรียมวัสดุเพื่อการดังกล่าว ให้ประกอบกิจการได้
๕๖	โรงงานผลิตอิฐ กระเบื้อง หรือท่อสำหรับใช้ในการก่อสร้างเข้าห่อมโลหะ กระเบื้องประดับ (Architectural Terracotta) ร่องในเตาไฟ ท่อหรือยอดปล่องไฟ หรือวัตถุทนไฟจากดินเหนียว	๓	ยกเว้นจำพวกที่ ๑ และ ๒ เฉพาะการผลิตอิฐจากดินเหนียว ให้ประกอบกิจการได้
๕๗	(๑) โรงงานทำซีเมนต์ ปูนขาว หรือปูนปลาสเตอร์ (๒) โรงงานลำเลียงซีเมนต์ ปูนขาว หรือปูนปลาสเตอร์ด้วยระบบสายพาน ลำเลียงหรือระบบท่อลม (๓) โรงงานผสมซีเมนต์ ปูนขาว หรือปูนปลาสเตอร์อย่างใดอย่างหนึ่ง หรือหลายอย่างเข้าด้วยกัน หรือการผสมซีเมนต์ ปูนขาว หรือปูนปลาสเตอร์อย่างใดอย่างหนึ่งหรือหลายอย่างเข้ากับวัสดุอื่น	๓ ๓ ๓	

ลำดับที่	ประเภทหรือชนิดของโรงงาน	จำพวกที่	หมายเหตุ
๕๘	(๑) โรงงานทำผลิตภัณฑ์คอนกรีต ผลิตภัณฑ์คอนกรีตผสม ผลิตภัณฑ์ยิปซั่ม หรือผลิตภัณฑ์ปูนปลาสเตอร์ (๒) โรงงานทำใยแร่ (๓) โรงงานทำผลิตภัณฑ์จากหิน (๕) โรงงานทำผลิตภัณฑ์จากเส้นใยหิน (Asbestos)	๒ และ ๓ ๓ ๓ ๓	ยกเว้นจำพวกที่ ๒ และ ๓ เฉพาะการทำผลิตภัณฑ์คอนกรีตผสม ให้ประกอบกิจการได้
๕๙	โรงงานประกอบกิจการเกี่ยวกับการถลุง หลอม หล่อ รีด ดึง หรือผลิตเหล็กหรือเหล็กกล้าในขั้นต้น (Iron and Steel Basic Industries)	๓	
๖๐	โรงงานประกอบกิจการเกี่ยวกับการถลุง ผสม ทำให้บริสุทธิ์ หลอม หล่อ รีด ดึง หรือผลิตโลหะในขั้นต้นซึ่งมิใช่เหล็กหรือเหล็กกล้า (Non - ferrous Metal Basic Industries)	๓	
๖๑	โรงงานผลิต ตบแต่ง ดัดแปลง หรือซ่อมแซมเครื่องมือหรือเครื่องใช้ที่ทำด้วยเหล็กหรือเหล็กกล้า และรวมถึงส่วนประกอบหรืออุปกรณ์ของเครื่องมือหรือเครื่องใช้ดังกล่าว	๓	ยกเว้นจำพวกที่ ๑ และ ๒ เฉพาะดัดแปลงหรือซ่อมแซม ให้ประกอบกิจการได้
๖๒	โรงงานผลิต ตบแต่ง ดัดแปลง หรือซ่อมแซมเครื่องเรือนหรือเครื่องตบแต่งภายในอาคารที่ทำจากโลหะหรือโลหะเป็นส่วนใหญ่ และรวมถึงส่วนประกอบหรืออุปกรณ์ของเครื่องเรือนหรือเครื่องตบแต่งดังกล่าว	๓	ยกเว้นจำพวกที่ ๑ และ ๒ เฉพาะดัดแปลงหรือซ่อมแซม ให้ประกอบกิจการได้
๖๓	(๑) โรงงานทำส่วนประกอบสำหรับใช้ในการก่อสร้างสะพาน ประตูน้ำ ถังน้ำ หรือปล่องไฟ (๒) โรงงานทำส่วนประกอบสำหรับใช้ในการก่อสร้างอาคาร (๓) โรงงานทำส่วนประกอบสำหรับใช้ในการต่อเรือ (๔) โรงงานทำส่วนประกอบสำหรับใช้ในการสร้างหรือซ่อมหม้อน้ำ (๕) โรงงานทำส่วนประกอบสำหรับใช้กับระบบเครื่องปรับอากาศ	๓ ๓ ๓ ๓ ๓	
๖๔	(๑) โรงงานทำภาชนะบรรจุ (๒) โรงงานทำผลิตภัณฑ์ด้วยวิธีปั๊มหรือกระแทก (๓) โรงงานทำผลิตภัณฑ์ด้วยเครื่องอัดชนิดเกลียว (๔) โรงงานทำตู้หรือห้องนิรภัย (๕) โรงงานทำผลิตภัณฑ์จากลวดหรือสายเคเบิลโดยใช้ลวดที่ได้มาจากแหล่งผลิตอื่นซึ่งมิใช่ลวดหรือสายเคเบิลที่หุ้มด้วยฉนวน (๖) โรงงานทำขดสปริงเหล็ก สลัก แป้นเกลียว วงแหวน หมุดย้ำ หรือหลอดชนิดพับได้ที่ไม่ทำในโรงรีดหรือดึงขั้นต้น (Primary Rolling or Drawing Mills)	๓ ๓ ๓ ๑ ๒ และ ๓ ๑ ๒ และ ๓ ๑ ๒ และ ๓	

ลำดับที่	ประเภทหรือชนิดของโรงงาน	จำพวกที่	หมายเหตุ
	(๗) โรงงานทำเตาไฟหรือเครื่องอุ่นห้องอย่างอื่นซึ่งไม่ใช่ไฟฟ้า (๘) โรงงานทำเครื่องสุญญากาศเหล็กหรือโลหะเคลือบเครื่องทองเหลือง สำหรับใช้ในการต่อท่อหรือเครื่องประกอบวาล์วหรือท่อ (๙) โรงงานทำเครื่องใช้เล็ก ๆ จากโลหะ (๑๐) โรงงานทำผลิตภัณฑ์โลหะสำเร็จรูปด้วยวิธีเคลือบหรือลงรัก (Enamelling Japanning or Lacquering) ชุบ หรือขัด (๑๑) โรงงานอัดเศษโลหะ (๑๒) โรงงานตัด พับ หรือม้วนโลหะ (๑๓) โรงงานกลึง เจาะ คว้าน กัด ไส เจียน หรือเชื่อมโลหะทั่วไป (๑๔) โรงงานทำชิ้นส่วนหรืออุปกรณ์ของผลิตภัณฑ์โลหะตาม (๑) ถึง (๑๐)	๑ ๒ และ ๓ ๑ ๒ และ ๓ ๓ ๓ ๓ ๓ ๓ ๓	
๖๕	โรงงานผลิต ประกอบ ดัดแปลง หรือซ่อมแซมเครื่องยนต์ เครื่องกังหัน และ รวมถึงส่วนประกอบหรืออุปกรณ์ของเครื่องยนต์หรือเครื่องกังหันดังกล่าว	๓	ยกเว้นจำพวกที่ ๑ และ ๒ เฉพาะดัดแปลงหรือซ่อมแซม ให้ประกอบกิจการได้
๖๖	โรงงานผลิต ประกอบ ดัดแปลง หรือซ่อมแซมเครื่องจักรสำหรับใช้ ในการกลึงกรรมหรือการเลื่อยสตัด และรวมถึงส่วนประกอบหรืออุปกรณ์ ของเครื่องจักรดังกล่าว	๓	ยกเว้นจำพวกที่ ๑ และ ๒ เฉพาะดัดแปลงหรือซ่อมแซม ให้ประกอบกิจการได้
๖๗	(๑) โรงงานทำ ดัดแปลง หรือซ่อมแซมเครื่องจักรสำหรับโรงเลื่อย ไส ทำเครื่องเรือนหรือทำไม้วีเนียร์ (๒) โรงงานทำ ดัดแปลง หรือซ่อมแซมเครื่องกลึง เครื่องคว้าน เครื่องเจาะ เครื่องกัด (Milling Machines) เครื่องเจียน เครื่องตัด (Shearing Machines) หรือเครื่องไส (Shaping Machines) (๓) โรงงานทำ ดัดแปลง หรือซ่อมแซมเครื่องเลื่อยตัดโลหะด้วยเครื่องยนต์ หรือเครื่องขัด (๔) โรงงานทำ ดัดแปลง หรือซ่อมแซมเครื่องทุบโลหะ (Drop Forges or Forging Machines) (๕) โรงงานทำ ดัดแปลง หรือซ่อมแซมเครื่องรีดโลหะ เครื่องอัดโลหะ หรือเครื่องดึงรีดโลหะ (๖) โรงงานทำ ดัดแปลง หรือซ่อมแซมเครื่องดันรีด เครื่องทำให้หลอมละลาย หรือเชื่อมโดยไม่ใช้ไฟฟ้า (๗) โรงงานทำ ดัดแปลง หรือซ่อมแซมแบบ (Dies) หรือเครื่องจับ (Jigs) สำหรับใช้กับเครื่องมือกล (๘) โรงงานทำส่วนประกอบหรืออุปกรณ์สำหรับเครื่องจักรตาม (๑) ถึง (๗)	๓ ๓ ๓ ๓ ๓ ๓ ๓ ๓	

ลำดับที่	ประเภทหรือชนิดของโรงงาน	จำพวกที่	หมายเหตุ
๖๘	โรงงานผลิต ประกอบ ดัดแปลง หรือซ่อมแซมเครื่องจักร สำหรับอุตสาหกรรม กระดาษ เคมี อาหาร การปั่นทอ การพิมพ์ การผลิตซีเมนต์หรือผลิตภัณฑ์ดินเหนียว การก่อสร้าง การทำเหมืองแร่ การเจาะหาปิโตรเลียม หรือการกลั่นน้ำมัน และรวมถึงส่วนประกอบหรืออุปกรณ์ของเครื่องจักร ดังกล่าว	๑ ๒ และ ๓	
๖๙	โรงงานผลิต ประกอบ ดัดแปลง หรือซ่อมแซมเครื่องคำนวณ เครื่องทำบัญชี เครื่องจักรสำหรับระบบบัตรเจาะ เครื่องจักรสำหรับใช้ในการคำนวณ ชนิดดิจิทัลหรือชนิดอนาล็อก หรือเครื่องอิเล็กทรอนิกส์สำหรับปฏิบัติกับ ข้อมูลที่เกี่ยวข้องกันหรืออุปกรณ์ (Digital or Analog Computers or Associated Electronic Data Processing Equipment or Accessories) เครื่องรวมราคาของขาย (Cash Registers) เครื่องพิมพ์ดีด เครื่องชั่ง ซึ่งมีใช้เครื่องชั่งที่ใช้ในห้องทดลองวิทยาศาสตร์ เครื่องอัดสำเนาซึ่งมีใช้ เครื่องอัดสำเนาด้วยการถ่ายภาพ และรวมถึงส่วนประกอบหรืออุปกรณ์ ของผลิตภัณฑ์ดังกล่าว	๑ ๒ และ ๓	
๗๐	โรงงานผลิต ประกอบ ดัดแปลง หรือซ่อมแซมเครื่องสูบน้ำ เครื่องอัดอากาศ หรือก๊าซ เครื่องเป่าลม เครื่องปรับหรือถ่ายเทอากาศ เครื่องโปรยน้ำดับไฟ ตู้เย็นหรือเครื่องประกอบตู้เย็น เครื่องขายสินค้าอัตโนมัติ เครื่องล้าง ชัก ชักแห้ง หรือรีดผ้า เครื่องเย็บ เครื่องส่งกำลังกล เครื่องยก ปั่นจั่น ลิฟต์ บันไดเลื่อน รถบรรทุก รถแทรกเตอร์ รถพ่วงสำหรับใช้ในการอุตสาหกรรม รถยกซ้อนของ (Stackers) เต้าไฟหรือเตาอบสำหรับใช้ในการอุตสาหกรรม หรือสำหรับใช้ในบ้านแต่ผลิตภัณฑ์นั้นต้องไม่ใช่พลังงานไฟฟ้า และรวมถึง ส่วนประกอบหรืออุปกรณ์ของผลิตภัณฑ์ดังกล่าว	๓	ยกเว้นจำพวกที่ ๑ และ ๒ เฉพาะดัดแปลงหรือซ่อมแซม ให้ประกอบกิจการได้
๗๑	โรงงานผลิต ประกอบ ดัดแปลง หรือซ่อมแซมเครื่องจักรหรือผลิตภัณฑ์ ที่ระบุไว้ในลำดับที่ ๗๐ เฉพาะที่ใช้ไฟฟ้า เครื่องยนต์ไฟฟ้า เครื่องกำเนิดไฟฟ้า หม้อแปลงแรงไฟฟ้า เครื่องสับหรือบังคับไฟฟ้า เครื่องใช้สำหรับแผงไฟฟ้า เครื่องเปลี่ยนทางไฟฟ้า เครื่องส่งหรือจำหน่ายไฟฟ้า เครื่องสำหรับใช้ บังคับไฟฟ้า หรือเครื่องเชื่อมไฟฟ้า	๓	ยกเว้นจำพวกที่ ๑ และ ๒ เฉพาะดัดแปลงหรือซ่อมแซม ให้ประกอบกิจการได้
๗๒	โรงงานผลิต ประกอบ ดัดแปลง หรือซ่อมแซมเครื่องรับวิทยุ เครื่องรับโทรทัศน์ เครื่องกระจายเสียงหรือบันทึกเสียง เครื่องเล่นแผ่นเสียง เครื่องบันทึกคำบอก เครื่องบันทึกเสียงด้วยเทป เครื่องเล่นหรือเครื่อง บันทึกแถบภาพ (วิดีโอ) แผ่นเสียง เทปแม่เหล็กที่ได้บันทึกเสียงแล้ว เครื่องโทรศัพท์หรือโทรเลขชนิดมีสายหรือไม่มีสาย เครื่องส่งวิทยุ เครื่องส่งโทรทัศน์ เครื่องรับส่งสัญญาณหรือจับสัญญาณ เครื่องเรดาร์	๓	ยกเว้นจำพวกที่ ๑ และ ๒ เฉพาะดัดแปลงหรือซ่อมแซม ให้ประกอบกิจการได้

ลำดับที่	ประเภทหรือชนิดของโรงงาน	จำพวกที่	หมายเหตุ
	ผลิตภัณฑ์ที่เป็นตัวกึ่งนำหรือตัวกึ่งนำชนิดไวที่เกี่ยวข้อง (Semi - Conductor or Related Sensitive Semi - Conductor Devices) คาปาซิเตอร์หรือคอนเดนเซอร์อิเล็กทรอนิกส์ชนิดคงที่หรือเปลี่ยนแปลงได้ (Fixed or Variable Electronic Capacitors or Condensers) เครื่องหรือหลอดเรดิโอกราฟ เครื่องหรือหลอดฟลูโรสโคป หรือเครื่องหรือหลอดเอกซเรย์ และรวมถึงการผลิตอุปกรณ์หรือชิ้นส่วนสำหรับใช้กับเครื่องอิเล็กทรอนิกส์ดังกล่าว		
๗๓	โรงงานผลิต ประกอบ หรือตัดแปลงเครื่องมือหรือเครื่องใช้ไฟฟ้าที่ไม่ได้ระบุไว้ในลำดับใด และรวมถึงส่วนประกอบหรืออุปกรณ์ของผลิตภัณฑ์ดังกล่าว	๓	ยกเว้นจำพวกที่ ๑ และ ๒ เฉพาะตัดแปลง ให้ประกอบกิจการได้
๗๔	(๑) โรงงานทำหลอดไฟฟ้าหรือดวงโคมไฟฟ้า (๒) โรงงานทำลวดหรือสายเคเบิลหุ้มฉนวน (๓) โรงงานทำอุปกรณ์ติดตั้งหรือเต้าเสียบหลอดไฟฟ้า (Fixtures or lamp Sockets or Receptacles) สวิตช์ไฟฟ้า ตัวต่อตัวนำ (Conductor Connectors) อุปกรณ์ที่ใช้กับสายไฟฟ้า หลอด หรือเครื่องประกอบสำหรับร้อยสายไฟฟ้า (๔) โรงงานทำฉนวนหรือวัสดุที่เป็นฉนวนไฟฟ้าซึ่งมีใช้กระเบื้องเคลือบหรือแก้ว (๕) โรงงานทำหม้อเก็บพลังงานไฟฟ้าหรือหม้อกำเนิดพลังงานไฟฟ้าชนิดน้ำหรือชนิดแห้ง และรวมถึงชิ้นส่วนของผลิตภัณฑ์ดังกล่าว	๑ ๒ และ ๓ ๑ ๒ และ ๓ ๑ ๒ และ ๓ ๑ ๒ และ ๓ ๓	
๗๕	(๑) โรงงานต่อ ซ่อมแซม ทาสี หรือตอกหมันเรือในอู่ต่อเรือนอกจากเรือยาง (๒) โรงงานทำชิ้นส่วนพิเศษสำหรับเรือหรือเครื่องยนต์เรือ	๓ ๓	ยกเว้นจำพวกที่ ๑ และ ๒ เฉพาะซ่อมแซม ให้ประกอบกิจการได้
๗๖	(๑) โรงงานสร้าง ตัดแปลง หรือซ่อมแซมรถที่ใช้ในการรถไฟ รถรางไฟฟ้า หรือกระเช้าไฟฟ้า (๒) โรงงานทำชิ้นส่วนพิเศษหรืออุปกรณ์สำหรับรถที่ใช้ในการรถไฟ รถรางไฟฟ้า หรือกระเช้าไฟฟ้า	๑ ๒ และ ๓ ๑ ๒ และ ๓	
๗๗	(๑) โรงงานสร้าง ประกอบ ตัดแปลง หรือเปลี่ยนแปลงสภาพรถยนต์ หรือรถพ่วง (๒) โรงงานทำชิ้นส่วนพิเศษหรืออุปกรณ์สำหรับรถยนต์หรือรถพ่วง	๓ ๓	ยกเว้นจำพวกที่ ๑ และ ๒ เฉพาะตัดแปลง ให้ประกอบกิจการได้

ลำดับที่	ประเภทหรือชนิดของโรงงาน	จำพวกที่	หมายเหตุ
๗๘	(๑) โรงงานสร้าง ประกอบ ดัดแปลง หรือเปลี่ยนแปลงสภาพจักรยานยนต์ จักรยานสามล้อ หรือจักรยานสองล้อ	๓	ยกเว้นจำพวกที่ ๑ และ ๒ เฉพาะดัดแปลงหรือเปลี่ยนแปลงสภาพ ให้ประกอบกิจการได้
	(๒) โรงงานทำชิ้นส่วนพิเศษหรืออุปกรณ์สำหรับจักรยานยนต์ จักรยานสามล้อ หรือจักรยานสองล้อ	๓	
๗๙	(๑) โรงงานสร้าง ประกอบ ดัดแปลง ซ่อมแซม หรือเปลี่ยนแปลงสภาพ อากาศยานหรือเรือไฮเวอร์คราฟท์	๑ ๒ และ ๓	
	(๒) โรงงานทำชิ้นส่วนพิเศษหรืออุปกรณ์สำหรับอากาศยานหรือเรือไฮเวอร์คราฟท์	๑ ๒ และ ๓	
๘๐	โรงงานผลิต ประกอบ ดัดแปลง หรือซ่อมแซมล้อเลื่อนที่ขับเคลื่อนด้วยแรงคน หรือสัตว์ซึ่งมีใช้จักรยาน และรวมถึงส่วนประกอบหรืออุปกรณ์ของผลิตภัณฑ์ดังกล่าว	๒ และ ๓	ยกเว้นจำพวกที่ ๑ เฉพาะดัดแปลงหรือซ่อมแซม ให้ประกอบกิจการได้
๘๑	(๑) โรงงานทำ ดัดแปลง หรือซ่อมแซมเครื่องมือหรืออุปกรณ์วิทยาศาสตร์ที่ใช้ในห้องทดลองหรืออุปกรณ์ที่ใช้ในการชั่ง ตวง วัด หรือบังคับควบคุม	๑ ๒ และ ๓	
	(๒) โรงงานทำ ประกอบ ดัดแปลง หรือซ่อมแซมเครื่องไซโคลตรอน เครื่องเบตาตรอน หรือเครื่องเร่งประมาณ (Cyclotrons , Betatrons or Accelerators)	๑ ๒ และ ๓	
	(๓) โรงงานทำเครื่องมือ เครื่องใช้ หรืออุปกรณ์การแพทย์	๑ ๒ และ ๓	
๘๒	โรงงานผลิตเครื่องมือหรือเครื่องใช้เกี่ยวกับนัยน์ตาหรือการวัดสายตา เลนส์ เครื่องมือหรือเครื่องใช้ที่ใช้แสงเป็นอุปกรณ์ในการทำงาน หรือเครื่องอัดสำเนาด้วยการถ่ายภาพ	๑ ๒ และ ๓	
๘๓	โรงงานผลิตหรือประกอบนาฬิกา เครื่องวัดเวลา หรือชิ้นส่วนของนาฬิกา หรือเครื่องวัดเวลา	๑ ๒ และ ๓	
๘๔	(๑) โรงงานทำเครื่องประดับโดยใช้เพชร พลอย ไข่มุก ทองคำ ทองขาว เงิน นาก หรืออัญมณี	๓	
	(๒) โรงงานทำเครื่องใช้ด้วยทองคำ ทองขาว เงิน นาก หรือกะไหล่ทอง หรือโลหะที่มีค่า	๓	
	(๓) โรงงานตัด เจียรระไน หรือขัดเพชร พลอย หรืออัญมณี	๓	
	(๕) โรงงานทำดวงตราหรือเหรียญตราของเครื่องราชอิสริยาภรณ์หรือเหรียญอื่น	๓	
๘๕	โรงงานผลิตหรือประกอบเครื่องดนตรี และรวมถึงชิ้นส่วนหรืออุปกรณ์ของเครื่องดนตรีดังกล่าว	๓	

ลำดับที่	ประเภทหรือชนิดของโรงงาน	จำพวกที่	หมายเหตุ
๘๖	โรงงานผลิตหรือประกอบเครื่องมือหรือเครื่องใช้ในการกีฬา การบริหารร่างกาย การเล่นบิลเลียด โบว์ลิ่ง หรือตกปลา และรวมถึงชิ้นส่วนหรืออุปกรณ์ของเครื่องมือหรือเครื่องใช้ดังกล่าว	๓	
๘๗	(๑) โรงงานทำเครื่องเล่น ที่มีได้ระบุไว้ในลำดับอื่น (๒) โรงงานทำเครื่องเขียนหรือเครื่องวาดภาพ ที่มีได้ระบุไว้ในลำดับอื่น (๓) โรงงานทำเครื่องเพชรหรือพลอยหรือเครื่องประดับสำหรับการแสดง ที่มีได้ระบุไว้ในลำดับอื่น (๔) โรงงานทำร่ม ไม้ถือขนนก ดอกไม้เทียม ซิป กระดุม ไม้กวาด แปรง ตะเกียง โป๊ะตะเกียงหรือไฟฟ้า กล้องสูบยาหรือกล้องบุหรี กั้นกรองบุหรี หรือไฟแช็ก (๕) โรงงานทำป้าย ตรา เครื่องหมาย ป้ายติดของ หรือเครื่องโฆษณาสินค้า ตราโลหะหรือยาง แม่พิมพ์ลายฉลุ (Stencils) ที่มีได้ระบุไว้ในลำดับอื่น (๖) โรงงานทำแหคลุมผม ช้องผม หรือผมปลอม (๗) โรงงานทำผลิตภัณฑ์จากวัสดุเหลือใช้ที่มีได้ระบุไว้ในลำดับใด	๓ ๓ ๓ ๓ ๓ ๓ ๓	ยกเว้นจำพวกที่ ๑ และ ๒ เฉพาะการผลิตสินค้าพื้นเมืองหรือของชำร่วย ให้ประกอบกิจการได้
๘๘	โรงงานผลิตก๊าซซึ่งมิใช่ก๊าซธรรมชาติ และโรงงานส่งหรือจำหน่ายก๊าซ แต่ไม่รวมถึงโรงงานส่งหรือจำหน่ายก๊าซที่เป็นน้ำมันเชื้อเพลิงตามกฎหมายว่าด้วยการควบคุมน้ำมันเชื้อเพลิง	๓	
๘๙	โรงงานซ่อมผลิตภัณฑ์ที่มีได้ระบุการซ่อมไว้ในลำดับใด	๓	
๙๐	โรงงานผลิต ซ่อมแซม ดัดแปลง หรือเปลี่ยนแปลงลักษณะอาวุธปืน เครื่องกระสุนปืน วัตถุระเบิด อาวุธหรือสิ่งอื่นใดที่มีอำนาจในการประหาร ทำลาย หรือทำให้หมดสมรรถภาพในทำนองเดียวกับอาวุธปืน เครื่องกระสุนปืน หรือวัตถุระเบิด และรวมถึงสิ่งประกอบของสิ่งดังกล่าว	๓	
๑๐๐	(๖) โรงงานอบชุบด้วยความร้อน (Heat Treatment)	๓	
๑๐๑	โรงงานประกอบกิจการเกี่ยวกับการผลิตและหรือจำหน่ายไอน้ำ (Steam Generating)	๓	
๑๐๒	(๑) โรงงานทำเกลือสินเธาว์ (๒) โรงงานสูบหรือการนำน้ำเกลือขึ้นมาจากใต้ดิน (๓) โรงงานบดหรือปั่นเกลือ (๔) โรงงานทำเกลือให้บริสุทธิ์	๓ ๓ ๒ และ ๓ ๓	
๑๐๓	โรงงานผลิต ประกอบ ดัดแปลง หรือซ่อมแซมหม้อไอน้ำ (Boiler) หรือหม้อต้มที่ใช้ของเหลวหรือก๊าซเป็นสื่อนำความร้อน ภาชนะทนแรงดัน และรวมถึงส่วนประกอบหรืออุปกรณ์ของผลิตภัณฑ์ดังกล่าว	๓	

ลำดับที่	ประเภทหรือชนิดของโรงงาน	จำพวกที่	หมายเหตุ
๑๐๗	โรงงานผลิตแผ่นซีดี (ผลิตภัณฑ์ที่ใช้สำหรับบันทึกข้อมูล เสียง หรือภาพในรูปแบบของอิเล็กทรอนิกส์และสามารถอ่านได้โดยใช้เครื่องมือที่อาศัยแหล่งแสงที่มีกำลังสูง เช่น แสงเลเซอร์) แผ่นเสียง แถบบันทึกภาพ แถบบันทึกเสียง และแถบบันทึกภาพและเสียง ทั้งนี้ ไม่ว่าจะอยู่ในรูปของผลิตภัณฑ์ที่ได้มีการบันทึกข้อมูลไว้แล้ว หรือมีการบันทึกซ้ำได้อีกหรือยังมิได้มีการบันทึกข้อมูล	๓	
ที่ดินประเภทอนุรักษ์ชนบทและเกษตรกรรม			
ลำดับที่	ประเภทหรือชนิดของโรงงาน	จำพวกที่	หมายเหตุ
ทุกลำดับ	โรงงานทุกประเภทและชนิด	ทุกจำพวก	

หมายเหตุ ลำดับที่ หมายถึง ลำดับที่ตามกฎหมายว่าด้วยโรงงาน
จำพวกที่ หมายถึง จำพวกที่ตามกฎหมายว่าด้วยโรงงาน

รายการประกอบแผนผังกำหนดการใช้ประโยชน์ที่ดินตามที่ได้จำแนกประเภทท้ายกฎกระทรวง
ให้ใช้บังคับผังเมืองรวมจังหวัดแม่ฮ่องสอน

พ.ศ. ๒๕๖๐

การใช้ประโยชน์ที่ดินให้เป็นไปตามแผนผังกำหนดการใช้ประโยชน์ที่ดินตามที่ได้จำแนกประเภท
ท้ายกฎกระทรวง ตามที่กำหนดไว้ในข้อ ๕ คือ

๑. ที่ดินในบริเวณหมายเลข ๑.๑ ถึงหมายเลข ๑.๑๒ ที่กำหนดไว้เป็นสีชมพู ให้เป็นที่ดิน
ประเภทชุมชน มีรายการดังต่อไปนี้

๑.๑ ด้านเหนือ จดแนวเขตผังเมืองรวมด้านเหนือ ซึ่งเป็นเส้นแบ่งเขตการปกครอง
ของจังหวัดแม่ฮ่องสอน

ด้านตะวันออก จดเส้นขนานระยะ ๕๐๐ เมตร กับศูนย์กลางทางหลวงแผ่นดิน
หมายเลข ๑๒๘๕

ด้านใต้ จดเส้นตั้งฉากกับทางหลวงแผ่นดินหมายเลข ๑๒๘๕ พากตะวันออก
และพากตะวันตก ที่จุดซึ่งอยู่ห่างจากทางหลวงแผ่นดินหมายเลข ๑๒๘๕ บรรจบกับแนวเขตผังเมืองรวม
ด้านเหนือ ซึ่งเป็นเส้นแบ่งเขตการปกครองของจังหวัดแม่ฮ่องสอน ไปทางทิศใต้ตามแนวทางหลวงแผ่นดิน
หมายเลข ๑๒๘๕ เป็นระยะ ๓,๐๐๐ เมตร

ด้านตะวันตก จดเส้นขนานระยะ ๕๐๐ เมตร กับศูนย์กลางทางหลวงแผ่นดิน
หมายเลข ๑๒๘๕

๑.๒ ด้านเหนือ จดเส้นขนานระยะ ๕๐๐ เมตร กับศูนย์กลางทางหลวงแผ่นดิน
หมายเลข ๑๐๙๕

ด้านตะวันออก จดถนนสาธารณะไม่ปรากฏชื่อ พากตะวันตก และเส้นตั้งฉาก
กับทางหลวงแผ่นดินหมายเลข ๑๐๙๕ พากใต้ ที่จุดซึ่งอยู่ห่างจากถนนสาธารณะไม่ปรากฏชื่อ
บรรจบกับทางหลวงแผ่นดินหมายเลข ๑๐๙๕ ไปทางทิศใต้ตามแนวทางหลวงแผ่นดินหมายเลข ๑๐๙๕
เป็นระยะ ๕๐๐ เมตร

ด้านใต้ จดเส้นขนานระยะ ๕๐๐ เมตร กับศูนย์กลางทางหลวงแผ่นดิน
หมายเลข ๑๐๙๕

ด้านตะวันตก จดเส้นตั้งฉากกับทางหลวงแผ่นดินหมายเลข ๑๐๙๕ พากใต้
และพากเหนือ ที่จุดซึ่งอยู่ห่างจากถนนสาธารณะไม่ปรากฏชื่อ บรรจบกับทางหลวงแผ่นดินหมายเลข ๑๐๙๕
ไปทางทิศตะวันตกตามแนวทางหลวงแผ่นดินหมายเลข ๑๐๙๕ เป็นระยะ ๒,๕๐๐ เมตร

๑.๓ ด้านเหนือ จดเขตเทศบาลตำบลปาย ระหว่างหลักเขตที่ ๑ กับหลักเขตที่ ๒

ด้านตะวันออก จดเขตเทศบาลตำบลปาย ระหว่างหลักเขตที่ ๒ กับหลักเขตที่ ๓

ด้านใต้ จดเขตเทศบาลตำบลปาย ระหว่างหลักเขตที่ ๓ กับหลักเขตที่ ๔

แผนที่ที่แยกภูกระทรวง
ให้ใช้บังคับผังเมืองรวมจังหวัดแม่ฮ่องสอน
พ.ศ. 2560

มาตราส่วน 1 : 400,000

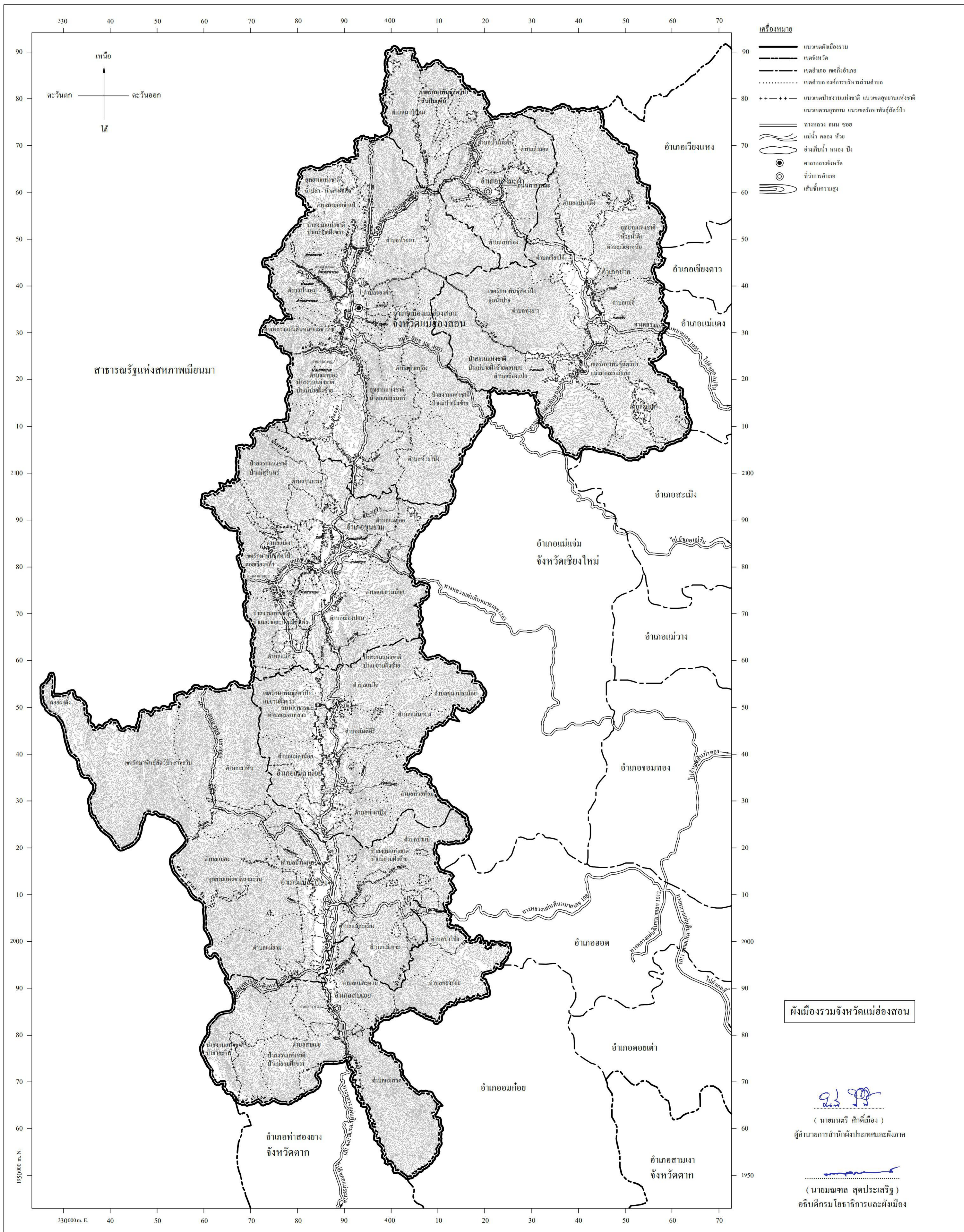
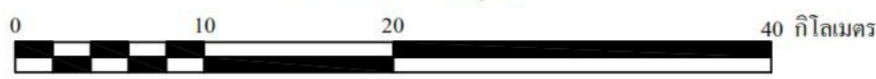

- เครื่องหมาย**
- แนวเขตผังเมืองรวม
 - เขตจังหวัด
 - เขตอำเภอ เขตกิ่งอำเภอ
 - เขตตำบล องค์การบริหารส่วนตำบล
 - แนวเขตปศุสัตว์แห่งชาติ แนวเขตอุทยานแห่งชาติ แนวเขตรักษาพันธุ์สัตว์ป่า
 - ทางหลวง ถนน ซอย
 - แม่น้ำ คลอง ฝาย
 - อ่างเก็บน้ำ หนอง บึง
 - ศาลากลางจังหวัด
 - ที่ว่าการอำเภอ
 - เส้นชั้นความสูง

ผังเมืองรวมจังหวัดแม่ฮ่องสอน

(นายนนตรี สักคี่เมือง)

ผู้อำนวยการสำนักผังประเทศและผังภาค

(นายณฉลาด สุดประเสริฐ)

อธิบดีกรมโยธาธิการและผังเมือง

ด้านตะวันตก จดเขตเทศบาลตำบลปาย ระหว่างหลักเขตที่ ๔ หลักเขตที่ ๕ หลักเขตที่ ๖ กับหลักเขตที่ ๑

๑.๔ เขตผังเมืองรวมเมืองแม่ฮ่องสอน ตามกฎกระทรวง ฉบับที่ ๔๒๖ (พ.ศ. ๒๕๔๒) ออกตามความในพระราชบัญญัติการผังเมือง พ.ศ. ๒๕๑๘

๑.๕ ด้านเหนือ จดเส้นขนานระยะ ๕๐๐ เมตร กับกึ่งกลางแม่น้ำปาย
ด้านตะวันออก จดเส้นตั้งฉากกับแม่น้ำปาย ผังเหนือและผังใต้ ที่จุดซึ่งอยู่ห่างจากแม่น้ำปาย บรรจบกับแนวเขตผังเมืองรวมด้านเหนือ ซึ่งเป็นเส้นแบ่งเขตการปกครองของจังหวัดแม่ฮ่องสอน ไปทางทิศตะวันออกตามแนวแม่น้ำปาย เป็นระยะ ๑,๕๐๐ เมตร

ด้านใต้ จดเส้นขนานระยะ ๕๐๐ เมตร กับกึ่งกลางแม่น้ำปาย
ด้านตะวันตก จดเส้นตั้งฉากกับแม่น้ำปาย ผังเหนือและผังใต้ ที่จุดซึ่งอยู่ห่างจากแม่น้ำปาย บรรจบกับแนวเขตผังเมืองรวมด้านเหนือ ซึ่งเป็นเส้นแบ่งเขตการปกครองของจังหวัดแม่ฮ่องสอน ไปทางทิศตะวันออกตามแนวแม่น้ำปาย เป็นระยะ ๑,๐๐๐ เมตร

๑.๖ ด้านเหนือ จดเขตเทศบาลตำบลขุนยวม ระหว่างหลักเขตที่ ๑ กับหลักเขตที่ ๒
ด้านตะวันออก จดเขตเทศบาลตำบลขุนยวม ระหว่างหลักเขตที่ ๒ กับหลักเขตที่ ๓
ด้านใต้ จดเขตเทศบาลตำบลขุนยวม ระหว่างหลักเขตที่ ๓ กับหลักเขตที่ ๔
ด้านตะวันตก จดเขตเทศบาลตำบลขุนยวม ระหว่างหลักเขตที่ ๔ กับหลักเขตที่ ๑

๑.๗ ด้านเหนือ จดเส้นขนานระยะ ๕๐๐ เมตร กับศูนย์กลางถนนสาธารณะไม่ปรากฏชื่อ
ด้านตะวันออก จดเส้นตั้งฉากกับถนนสาธารณะไม่ปรากฏชื่อ ฟากเหนือและฟากใต้ ที่จุดซึ่งอยู่ห่างจากถนนสาธารณะไม่ปรากฏชื่อ บรรจบกับแนวเขตผังเมืองรวมด้านตะวันตก ซึ่งเป็นเส้นแบ่งเขตการปกครองของจังหวัดแม่ฮ่องสอน ไปทางทิศตะวันออกตามแนวถนนสาธารณะไม่ปรากฏชื่อ เป็นระยะ ๒,๐๐๐ เมตร

ด้านใต้ จดเส้นขนานระยะ ๕๐๐ เมตร กับศูนย์กลางถนนสาธารณะไม่ปรากฏชื่อ
ด้านตะวันตก จดแนวเขตผังเมืองรวมด้านตะวันตก ซึ่งเป็นเส้นแบ่งเขตการปกครองของจังหวัดแม่ฮ่องสอน

๑.๘ ด้านเหนือ จดแนวเขตผังเมืองรวมด้านตะวันตก ซึ่งเป็นเส้นแบ่งเขตการปกครองของจังหวัดแม่ฮ่องสอน

ด้านตะวันออก จดเส้นขนานระยะ ๕๐๐ เมตร กับศูนย์กลางถนน อบจ. มส. ๔๐๐๕
ด้านใต้ จดเส้นตั้งฉากกับถนน อบจ. มส. ๔๐๐๕ ฟากตะวันออก และฟากตะวันตก ที่จุดซึ่งอยู่ห่างจากถนน อบจ. มส. ๔๐๐๕ บรรจบกับแนวเขตผังเมืองรวมด้านตะวันตก ซึ่งเป็นเส้นแบ่งเขตการปกครองของจังหวัดแม่ฮ่องสอน ไปทางทิศใต้ตามแนวถนน อบจ. มส. ๔๐๐๕ เป็นระยะ ๒,๐๐๐ เมตร

ด้านตะวันตก จดเส้นขนานระยะ ๕๐๐ เมตร กับศูนย์กลางถนน อบจ. มส. ๔๐๐๕

- ๑.๙ ด้านเหนือ จดเขตเทศบาลตำบลแม่ลาน้อย ระหว่างหลักเขตที่ ๑ หลักเขตที่ ๒ หลักเขตที่ ๓ หลักเขตที่ ๔ หลักเขตที่ ๕ หลักเขตที่ ๖ หลักเขตที่ ๗ กับหลักเขตที่ ๘
- ด้านตะวันออก จดเขตเทศบาลตำบลแม่ลาน้อย ระหว่างหลักเขตที่ ๘ กับหลักเขตที่ ๙
- ด้านใต้ จดเขตเทศบาลตำบลแม่ลาน้อย หลักเขตที่ ๙ หลักเขตที่ ๑๐ หลักเขตที่ ๑๑ หลักเขตที่ ๑๒ กับหลักเขตที่ ๑๓
- ด้านตะวันตก จดเขตเทศบาลตำบลแม่ลาน้อย ระหว่างหลักเขตที่ ๑๓ กับหลักเขตที่ ๑
- ๑.๑๐ ด้านเหนือ จดเขตเทศบาลตำบลแม่สะเรียง ระหว่างหลักเขตที่ ๑ กับหลักเขตที่ ๒
- ด้านตะวันออก จดเขตเทศบาลตำบลแม่สะเรียง ระหว่างหลักเขตที่ ๒ หลักเขตที่ ๓ หลักเขตที่ ๔ กับหลักเขตที่ ๕
- ด้านใต้ จดเขตเทศบาลตำบลแม่สะเรียง หลักเขตที่ ๕ กับหลักเขตที่ ๖
- ด้านตะวันตก จดเขตเทศบาลตำบลแม่สะเรียง หลักเขตที่ ๖ หลักเขตที่ ๗ กับหลักเขตที่ ๑
- ๑.๑๑ ด้านเหนือ จดเส้นขนานระยะ ๕๐๐ เมตร กับศูนย์กลางทางหลวงแผ่นดิน หมายเลข ๑๑๙๔
- ด้านตะวันออก จดเส้นตั้งฉากกับทางหลวงแผ่นดินหมายเลข ๑๑๙๔ ฟากเหนือ และฟากใต้ ที่จุดซึ่งอยู่ห่างจากทางหลวงแผ่นดินหมายเลข ๑๑๙๔ บรรจบกับแม่น้ำสาละวิน ไปทางทิศตะวันออกตามแนวทางหลวงแผ่นดินหมายเลข ๑๑๙๔ เป็นระยะ ๒,๐๐๐ เมตร
- ด้านใต้ จดเส้นขนานระยะ ๕๐๐ เมตร กับศูนย์กลางทางหลวงแผ่นดิน หมายเลข ๑๑๙๔
- ด้านตะวันตก จดแนวเขตผังเมืองรวมด้านตะวันตก ซึ่งเป็นเส้นแบ่งเขตการปกครองของจังหวัดแม่ฮ่องสอน
- ๑.๑๒ ด้านเหนือ จดเส้นตรงที่ลากจากที่จุดซึ่งถนนสาธารณะไม่ปรากฏชื่อบรรจบกับแม่น้ำยวม ไปทางทิศตะวันออกเฉียงเหนือตามแนวแม่น้ำยวม จนบรรจบกับเส้นขนานระยะ ๕๐๐ เมตร กับศูนย์กลางทางหลวงแผ่นดินหมายเลข ๑๐๕
- ด้านตะวันออก จดเส้นขนานระยะ ๕๐๐ เมตร กับศูนย์กลางทางหลวงแผ่นดิน หมายเลข ๑๐๕
- ด้านใต้ จดเส้นตั้งฉากกับทางหลวงแผ่นดินหมายเลข ๑๐๕ ฟากตะวันออก และตะวันตก ที่จุดซึ่งอยู่ห่างจากถนนสาธารณะไม่ปรากฏชื่อ บรรจบกับทางหลวงแผ่นดินหมายเลข ๑๐๕ ไปทางทิศใต้ตามแนวทางหลวงแผ่นดินหมายเลข ๑๐๕ เป็นระยะ ๓,๐๐๐ เมตร
- ด้านตะวันตก จดแม่น้ำยวม ฝั่งตะวันออก
๒. ที่ดินในบริเวณหมายเลข ๒.๑ ถึงหมายเลข ๒.๗๙ ที่กำหนดไว้เป็นสีเขียวให้เป็นที่ดินประเภทชนบทและเกษตรกรรม มีรายการดังต่อไปนี้
- ๒.๑ ด้านเหนือ จดแนวเขตป่าสงวนแห่งชาติ ป่าแม่ปายฝั่งขวา

	ด้านตะวันออก	จดแนวเขตป่าสงวนแห่งชาติ ป่าแม่ปายฝั่งขวา
	ด้านใต้	จดแนวเขตป่าสงวนแห่งชาติ ป่าแม่ปายฝั่งขวา
	ด้านตะวันตก	จดทางหลวงแผ่นดินหมายเลข ๑๒๒๖ ฟากตะวันออก
๒.๒	ด้านเหนือ	จดทางหลวงแผ่นดินหมายเลข ๑๐๙๕ ฟากใต้ และแนวเขต
	รักษาพันธุ์สัตว์ป่าลุ่มน้ำปาย	
	ด้านตะวันออก	จดเส้นตั้งฉากกับทางหลวงแผ่นดินหมายเลข ๑๐๙๕ ฟากใต้
	ที่จุดซึ่งอยู่ห่างจากจากถนนสาธารณะไม่ปรากฏชื่อ บรรจบกับทางหลวงแผ่นดินหมายเลข ๑๐๙๕ ไปทาง	
	ทิศตะวันตกตามแนวทางหลวงแผ่นดินหมายเลข ๑๐๙๕ เป็นระยะ ๒,๕๐๐ เมตร และแนวเขตรักษา	
	พันธุ์สัตว์ป่าลุ่มน้ำปาย	
	ด้านใต้	จดแนวเขตรักษาพันธุ์สัตว์ป่าลุ่มน้ำปาย
	ด้านตะวันตก	จดแนวเขตรักษาพันธุ์สัตว์ป่าลุ่มน้ำปาย
๒.๓	ด้านเหนือ	จดแนวเขตรักษาพันธุ์สัตว์ป่าลุ่มน้ำปาย
	ด้านตะวันออก	จดถนนสาธารณะไม่ปรากฏชื่อ ฟากตะวันตก และแนวเขตรักษา
	พันธุ์สัตว์ป่าลุ่มน้ำปาย	
	ด้านใต้	จดทางหลวงแผ่นดินหมายเลข ๑๐๙๕ ฟากเหนือ และแนวเขตรักษา
	พันธุ์สัตว์ป่าลุ่มน้ำปาย	
	ด้านตะวันตก	จดถนนสาธารณะไม่ปรากฏชื่อ ฟากตะวันออก และแนวเขตรักษา
	พันธุ์สัตว์ป่าลุ่มน้ำปาย	
๒.๔	ด้านเหนือ	จดแนวเขตรักษาพันธุ์สัตว์ป่าลุ่มน้ำปาย
	ด้านตะวันออก	จดทางหลวงแผ่นดินหมายเลข ๑๐๙๕ ฟากตะวันตก
	ด้านใต้	จดทางหลวงแผ่นดินหมายเลข ๑๐๙๕ ฟากเหนือ
	ด้านตะวันตก	จดแนวเขตรักษาพันธุ์สัตว์ป่าลุ่มน้ำปาย
๒.๕	ด้านเหนือ	จดทางหลวงแผ่นดินหมายเลข ๑๐๙๕ ฟากใต้
	ด้านตะวันออก	จดแนวเขตรักษาพันธุ์สัตว์ป่าลุ่มน้ำปาย
	ด้านใต้	จดแนวเขตรักษาพันธุ์สัตว์ป่าลุ่มน้ำปาย
	ด้านตะวันตก	จดทางหลวงแผ่นดินหมายเลข ๑๐๙๕ ฟากตะวันออก
๒.๖	ด้านเหนือ	จดแนวเขตอุทยานแห่งชาติห้วยน้ำดัง
	ด้านตะวันออก	จดแนวเขตอุทยานแห่งชาติห้วยน้ำดัง
	ด้านใต้	จดแนวเขตอุทยานแห่งชาติห้วยน้ำดัง
	ด้านตะวันตก	จดแนวเขตอุทยานแห่งชาติห้วยน้ำดัง
๒.๗	ด้านเหนือ	จดแนวเขตอุทยานแห่งชาติห้วยน้ำดัง
	ด้านตะวันออก	จดแนวเขตอุทยานแห่งชาติห้วยน้ำดัง
	ด้านใต้	จดแนวเขตอุทยานแห่งชาติห้วยน้ำดัง

	ด้านตะวันตก	จดแนวเขตอุทยานแห่งชาติห้วยน้ำดัง
๒.๘	ด้านเหนือ	จดแนวเขตอุทยานแห่งชาติห้วยน้ำดัง
	ด้านตะวันออก	จดแนวเขตอุทยานแห่งชาติห้วยน้ำดัง
	ด้านใต้	จดแนวเขตอุทยานแห่งชาติห้วยน้ำดัง
	ด้านตะวันตก	จดแนวเขตอุทยานแห่งชาติห้วยน้ำดัง
๒.๙	ด้านเหนือ	จดแนวเขตป่าสงวนแห่งชาติ ป่าแม่ปายฝั่งขวา
	ด้านตะวันออก	จดแนวเขตป่าสงวนแห่งชาติ ป่าแม่ปายฝั่งขวา
	ด้านใต้	จดแนวเขตป่าสงวนแห่งชาติ ป่าแม่ปายฝั่งขวา
	ด้านตะวันตก	จดทางหลวงแผ่นดินหมายเลข ๑๒๘๕ ฟากตะวันออก
๒.๑๐	ด้านเหนือ	จดแนวเขตรักษาพันธุ์สัตว์ป่าลุ่มน้ำปาย
	ด้านตะวันออก	จดแนวเขตรักษาพันธุ์สัตว์ป่าลุ่มน้ำปาย
	ด้านใต้	จดแนวเขตรักษาพันธุ์สัตว์ป่าลุ่มน้ำปาย
	ด้านตะวันตก	จดแนวเขตรักษาพันธุ์สัตว์ป่าลุ่มน้ำปาย
๒.๑๑	ด้านเหนือ	จดแนวเขตป่าสงวนแห่งชาติ ป่าแม่ปายฝั่งขวา
	ด้านตะวันออก	จดแนวเขตป่าสงวนแห่งชาติ ป่าแม่ปายฝั่งขวา และทางหลวงแผ่นดิน
หมายเลข ๑๐๙๕	ฟากตะวันตก	
	ด้านใต้	จดแนวเขตป่าสงวนแห่งชาติ ป่าแม่ปายฝั่งขวา
	ด้านตะวันตก	จดแนวเขตป่าสงวนแห่งชาติ ป่าแม่ปายฝั่งขวา น้ำแม่สะงา
	ฝั่งตะวันออก	ทางหลวงแผ่นดินหมายเลข ๓๐๑๑ ฟากตะวันออก และลำห้วยสาธารณะไม่ปรากฏชื่อ
	ฝั่งตะวันออก	
๒.๑๒	ด้านเหนือ	จดแนวเขตป่าสงวนแห่งชาติ ป่าแม่ปายฝั่งขวา
	ด้านตะวันออก	จดแนวเขตป่าสงวนแห่งชาติ ป่าแม่ปายฝั่งขวา
	ด้านใต้	จดแนวเขตป่าสงวนแห่งชาติ ป่าแม่ปายฝั่งขวา
	ด้านตะวันตก	จดแนวเขตป่าสงวนแห่งชาติ ป่าแม่ปายฝั่งขวา
๒.๑๓	ด้านเหนือ	จดทางหลวงแผ่นดินหมายเลข ๑๐๙๕ ฟากใต้
	ด้านตะวันออก	จดทางหลวงแผ่นดินหมายเลข ๑๐๙๕ ฟากตะวันตก
	ด้านใต้	จดแนวเขตรักษาพันธุ์สัตว์ป่าลุ่มน้ำปาย
	ด้านตะวันตก	จดแนวเขตรักษาพันธุ์สัตว์ป่าลุ่มน้ำปาย และเส้นตั้งฉากกับ
	ทางหลวงแผ่นดินหมายเลข ๑๐๙๕	ฟากใต้ ที่จุดซึ่งอยู่ห่างจากถนนสาธารณะไม่ปรากฏชื่อ บรรจบกับ
	ทางหลวงแผ่นดินหมายเลข ๑๐๙๕	ไปทางทิศตะวันออกตามแนวทางหลวงแผ่นดินหมายเลข ๑๐๙๕
		เป็นระยะ ๕๐๐ เมตร
๒.๑๔	ด้านเหนือ	จดทางหลวงแผ่นดินหมายเลข ๑๐๙๕ ฟากใต้
	ด้านตะวันออก	จดทางหลวงแผ่นดินหมายเลข ๑๐๙๕ ฟากตะวันตก

	ด้านใต้	จดแนวเขตรักษาพันธุ์สัตว์ป่าลุ่มน้ำปาย
	ด้านตะวันตก	จดแนวเขตรักษาพันธุ์สัตว์ป่าลุ่มน้ำปาย
๒.๑๕	ด้านเหนือ	จดแนวเขตรักษาพันธุ์สัตว์ป่าลุ่มน้ำปาย และทางหลวงแผ่นดิน
หมายเลข ๑๐๙๕	ปากใต้	
	ด้านตะวันออก	จดทางหลวงแผ่นดินหมายเลข ๑๐๙๕ ปากตะวันตก และเขตเทศบาล
ตำบลปาย	ระหว่างหลักเขตที่ ๖ หลักเขตที่ ๕ หลักเขตที่ ๔ หลักเขตที่ ๓ กับหลักเขตที่ ๒	
	ด้านใต้	จดแนวเขตรักษาพันธุ์สัตว์ป่าลุ่มน้ำปาย
	ด้านตะวันตก	จดแนวเขตรักษาพันธุ์สัตว์ป่าลุ่มน้ำปาย
๒.๑๖	ด้านเหนือ	จดแนวเขตอุทยานแห่งชาติห้วยน้ำดัง
	ด้านตะวันออก	จดแนวเขตอุทยานแห่งชาติห้วยน้ำดัง ถนนสาธารณะไม่ปรากฏชื่อ
ปากตะวันตก	เส้นตั้งฉากกับถนนสาธารณะไม่ปรากฏชื่อ ปากตะวันออก ที่จุดซึ่งอยู่ห่างจากห้วยแม่ฮี	
		ตัดกับถนนสาธารณะไม่ปรากฏชื่อ ไปทางทิศใต้ตามแนวถนนสาธารณะไม่ปรากฏชื่อ เป็นระยะ ๑,๐๐๐ เมตร
		และแม่น้ำปาย ฝั่งตะวันตก
	ด้านใต้	จดทางหลวงแผ่นดินหมายเลข ๑๐๙๕ ปากเหนือ
	ด้านตะวันตก	จดทางหลวงแผ่นดินหมายเลข ๑๐๙๕ ปากตะวันออก และเขตเทศบาล
ตำบลปาย	ระหว่างหลักเขตที่ ๓ หลักเขตที่ ๒ กับหลักเขตที่ ๑	
๒.๑๗	ด้านเหนือ	จดแนวเขตป่าสงวนแห่งชาติ ป่าแม่ปายฝั่งขวา
	ด้านตะวันออก	จดทางหลวงแผ่นดินหมายเลข ๑๐๙๕ ปากตะวันตก
	ด้านใต้	จดทางหลวงแผ่นดินหมายเลข ๑๐๙๕ ปากเหนือ
	ด้านตะวันตก	จดแนวเขตป่าสงวนแห่งชาติ ป่าแม่ปายฝั่งขวา
๒.๑๘	ด้านเหนือ	จดทางหลวงแผ่นดินหมายเลข ๑๐๙๕ ปากใต้ และแนวเขตรักษา
พันธุ์สัตว์ป่าลุ่มน้ำปาย		
	ด้านตะวันออก	จดแนวเขตรักษาพันธุ์สัตว์ป่าลุ่มน้ำปาย
	ด้านใต้	จดแนวเขตรักษาพันธุ์สัตว์ป่าลุ่มน้ำปาย
	ด้านตะวันตก	จดแนวเขตรักษาพันธุ์สัตว์ป่าลุ่มน้ำปาย
๒.๑๙	ด้านเหนือ	จดแนวเขตอุทยานแห่งชาติห้วยน้ำดัง
	ด้านตะวันออก	จดแนวเขตอุทยานแห่งชาติห้วยน้ำดัง
	ด้านใต้	จดแนวเขตอุทยานแห่งชาติห้วยน้ำดัง
	ด้านตะวันตก	จดแนวเขตอุทยานแห่งชาติห้วยน้ำดัง
๒.๒๐	ด้านเหนือ	จดแนวเขตอุทยานแห่งชาติห้วยน้ำดัง
	ด้านตะวันออก	จดแนวเขตอุทยานแห่งชาติห้วยน้ำดัง
	ด้านใต้	จดแนวเขตอุทยานแห่งชาติห้วยน้ำดัง
	ด้านตะวันตก	จดแนวเขตอุทยานแห่งชาติห้วยน้ำดัง

๒.๒๑ ด้านเหนือ	จดทางหลวงแผ่นดินหมายเลข ๑๐๙๕ ฟากใต้ และแนวเขตรักษา
พันธุ์สัตว์ป่าลุ่มน้ำปาย	
ด้านตะวันออก	จดแนวเขตรักษาพันธุ์สัตว์ป่าลุ่มน้ำปาย
ด้านใต้	จดแนวเขตอุทยานแห่งชาติน้ำตกแม่สุรินทร์ และแนวเขต
ป่าสงวนแห่งชาติ ป่าแม่ปายฝั่งขวา	
ด้านตะวันตก	จดทางหลวงแผ่นดินหมายเลข ๑๐๙๕ ฟากตะวันออก
และแนวเขตป่าสงวนแห่งชาติ ป่าแม่ปายฝั่งขวา	
๒.๒๒ ด้านเหนือ	จดถนนสาธารณะไม่ปรากฏชื่อ ฟากใต้ และแนวเขตป่าสงวนแห่งชาติ
ป่าแม่ปายฝั่งขวา	
ด้านตะวันออก	จดลำห้วยสาธารณะไม่ปรากฏชื่อ ฝั่งตะวันตก และแนวเขต
ป่าสงวนแห่งชาติ ป่าแม่ปายฝั่งขวา	
ด้านใต้	จดแนวเขตป่าสงวนแห่งชาติ ป่าแม่ปายฝั่งขวา และเส้นขนาน
ระยะ ๒๐๐ เมตร กับกิ่งกลางน้ำแม่สอย	
ด้านตะวันตก	จดเส้นตั้งฉากกับน้ำแม่สอย ฝั่งใต้ ที่จุดซึ่งลำห้วยสาธารณะ
ไม่ปรากฏชื่อบรรจบกับน้ำแม่สอย	
๒.๒๓ ด้านเหนือ	จดแนวเขตอุทยานแห่งชาติห้วยน้ำดัง
ด้านตะวันออก	จดแนวเขตอุทยานแห่งชาติห้วยน้ำดัง
ด้านใต้	จดแนวเขตอุทยานแห่งชาติห้วยน้ำดัง
ด้านตะวันตก	จดแนวเขตอุทยานแห่งชาติห้วยน้ำดัง และห้วยแม่ฮี ฝั่งตะวันออก
๒.๒๔ ด้านเหนือ	จดแนวเขตอุทยานแห่งชาติห้วยน้ำดัง และห้วยแม่ฮี ฝั่งใต้
ด้านตะวันออก	จดห้วยแม่ฮี ฝั่งตะวันตก
ด้านใต้	จดแนวเขตอุทยานแห่งชาติห้วยน้ำดัง
ด้านตะวันตก	จดแนวเขตอุทยานแห่งชาติห้วยน้ำดัง
๒.๒๕ ด้านเหนือ	จดแนวเขตป่าสงวนแห่งชาติ ป่าแม่ปายฝั่งขวา
ด้านตะวันออก	จดแนวเขตผังเมืองรวมเมืองแม่ฮ่องสอน ตามกฎกระทรวง
ฉบับที่ ๔๒๖ (พ.ศ. ๒๕๔๒) ออกตามความในพระราชบัญญัติการผังเมือง พ.ศ. ๒๕๑๘ ถนนสาธารณะ	
ไม่ปรากฏชื่อ ฟากตะวันตก แนวเขตป่าสงวนแห่งชาติ ป่าแม่ปายฝั่งขวา เส้นขนานระยะ ๑๐๐ เมตร	
กับกิ่งกลางแม่น้ำปาย และทางหลวงแผ่นดินหมายเลข ๑๒๕๐ ฟากตะวันตก	
ด้านใต้	จดแนวเขตป่าสงวนแห่งชาติ ป่าแม่ปายฝั่งซ้าย และถนนสาธารณะ
ไม่ปรากฏชื่อ ฟากเหนือ	
ด้านตะวันตก	จดเส้นขนานระยะ ๑๐๐ เมตร กับกิ่งกลางแม่น้ำปาย แนวเขต
ป่าสงวนแห่งชาติ ป่าแม่ปายฝั่งขวา และแม่น้ำปาย ฝั่งตะวันออก	

๒.๒๖ ด้านเหนือ จดแนวเขตผังเมืองรวมเมืองแม่ฮ่องสอน ตามกฎกระทรวง ฉบับที่ ๔๒๖ (พ.ศ. ๒๕๔๒) ออกตามความในพระราชบัญญัติการผังเมือง พ.ศ. ๒๕๑๘ และแนวเขต ป่าสงวนแห่งชาติ ป่าแม่ปายฝั่งขวา

ด้านตะวันออก จดแนวเขตอุทยานแห่งชาติน้ำตกแม่สุรินทร์

ด้านใต้ จดแนวเขตอุทยานแห่งชาติน้ำตกแม่สุรินทร์

ด้านตะวันตก จดแนวเขตผังเมืองรวมเมืองแม่ฮ่องสอน ตามกฎกระทรวง

ฉบับที่ ๔๒๖ (พ.ศ. ๒๕๔๒) ออกตามความในพระราชบัญญัติการผังเมือง พ.ศ. ๒๕๑๘

๒.๒๗ ด้านเหนือ จดแนวเขตป่าสงวนแห่งชาติ ป่าแม่ปายฝั่งซ้าย

ด้านตะวันออก จดแนวเขตป่าสงวนแห่งชาติ ป่าแม่ปายฝั่งซ้าย

ด้านใต้ จดแนวเขตป่าสงวนแห่งชาติ ป่าแม่ปายฝั่งซ้าย

ด้านตะวันตก จดแนวเขตป่าสงวนแห่งชาติ ป่าแม่ปายฝั่งซ้าย

๒.๒๘ ด้านเหนือ จดทางหลวงแผ่นดินหมายเลข ๑๒๖๕ พากใต้

ด้านตะวันออก จดแนวเขตรักษาพันธุ์สัตว์ป่าแม่เลาและแม่แสะ

ด้านใต้ จดแนวเขตรักษาพันธุ์สัตว์ป่าแม่เลาและแม่แสะ

ด้านตะวันตก จดแนวเขตรักษาพันธุ์สัตว์ป่าแม่เลาและแม่แสะ

๒.๒๙ ด้านเหนือ จดถนนสาธารณะไม่ปรากฏชื่อ พากใต้ และแนวเขตป่าสงวนแห่งชาติ ป่าแม่ปายฝั่งซ้าย

ด้านตะวันออก จดทางหลวงแผ่นดินหมายเลข ๑๐๘ พากตะวันตก และแนวเขต

ป่าสงวนแห่งชาติ ป่าแม่ปายฝั่งซ้าย

ด้านใต้ จดแนวเขตป่าสงวนแห่งชาติ ป่าแม่ปายฝั่งซ้าย

ด้านตะวันตก จดแนวเขตป่าสงวนแห่งชาติ ป่าแม่ปายฝั่งซ้าย

๒.๓๐ ด้านเหนือ จดแนวเขตป่าสงวนแห่งชาติ ป่าแม่ปายฝั่งซ้าย

ด้านตะวันออก จดแนวเขตป่าสงวนแห่งชาติ ป่าแม่ปายฝั่งซ้าย

ด้านใต้ จดแนวเขตป่าสงวนแห่งชาติ ป่าแม่ปายฝั่งซ้าย

ด้านตะวันตก จดทางหลวงแผ่นดินหมายเลข ๑๐๘ พากตะวันออก

และแนวเขตป่าสงวนแห่งชาติ ป่าแม่ปายฝั่งซ้าย

๒.๓๑ ด้านเหนือ จดแนวเขตป่าสงวนแห่งชาติ ป่าแม่ปายฝั่งซ้าย

ด้านตะวันออก จดทางหลวงแผ่นดินหมายเลข ๑๐๘ พากตะวันตก

ด้านใต้ จดแนวเขตป่าสงวนแห่งชาติ ป่าแม่ปายฝั่งซ้าย

ด้านตะวันตก จดแนวเขตป่าสงวนแห่งชาติ ป่าแม่ปายฝั่งซ้าย

๒.๓๒ ด้านเหนือ จดแนวเขตป่าสงวนแห่งชาติ ป่าแม่ปายฝั่งซ้าย

ด้านตะวันออก จดแนวเขตป่าสงวนแห่งชาติ ป่าแม่ปายฝั่งซ้าย

ด้านใต้ จดแนวเขตป่าสงวนแห่งชาติ ป่าแม่ปายฝั่งซ้าย

	ด้านตะวันตก	จดแนวเขตป่าสงวนแห่งชาติ ป่าแม่ปายฝั่งซ้าย
๒.๓๓	ด้านเหนือ	จดแนวเขตป่าสงวนแห่งชาติ ป่าแม่ปายฝั่งซ้าย
	ด้านตะวันออก	จดน้ำแม่จำ ฝั่งตะวันตก
	ด้านใต้	จดแนวเขตป่าสงวนแห่งชาติ ป่าแม่ปายฝั่งซ้าย
	ด้านตะวันตก	จดแนวเขตป่าสงวนแห่งชาติ ป่าแม่ปายฝั่งซ้าย
๒.๓๔	ด้านเหนือ	จดแนวเขตป่าสงวนแห่งชาติ ป่าแม่ปายฝั่งซ้าย
	ด้านตะวันออก	จดทางหลวงแผ่นดินหมายเลข ๑๐๘ พากตะวันตก
	ด้านใต้	จดแนวเขตป่าสงวนแห่งชาติ ป่าแม่ปายฝั่งซ้าย และห้วยโป่ง ฝั่งเหนือ
	ด้านตะวันตก	จดห้วยโป่ง ฝั่งตะวันออก
๒.๓๕	ด้านเหนือ	จดแนวเขตป่าสงวนแห่งชาติ ป่าแม่ปายฝั่งซ้าย
	ด้านตะวันออก	จดแนวเขตป่าสงวนแห่งชาติ ป่าแม่ปายฝั่งซ้าย
	ด้านใต้	จดแนวเขตป่าสงวนแห่งชาติ ป่าแม่ปายฝั่งซ้าย
	ด้านตะวันตก	จดทางหลวงแผ่นดินหมายเลข ๑๐๘ พากตะวันออก
๒.๓๖	ด้านเหนือ	จดแนวเขตป่าสงวนแห่งชาติ ป่าแม่ปายฝั่งซ้าย
	ด้านตะวันออก	จดแนวเขตป่าสงวนแห่งชาติ ป่าแม่ปายฝั่งซ้าย
	ด้านใต้	จดแนวเขตป่าสงวนแห่งชาติ ป่าแม่ปายฝั่งซ้าย
	ด้านตะวันตก	จดทางหลวงแผ่นดินหมายเลข ๑๐๘ พากตะวันออก
๒.๓๗	ด้านเหนือ	จดเส้นตั้งฉากกับน้ำแม่สุริน ฝั่งเหนือ ที่จุดซึ่งห้วยน้ำฮูบรรจบ
	กับน้ำแม่สุริน และเส้นขนานระยะ ๑๐๐ เมตร กับกึ่งกลางน้ำแม่สุริน	
	ด้านตะวันออก	จดเส้นขนานระยะ ๑๐๐ เมตร กับกึ่งกลางน้ำแม่สุริน
	ด้านใต้	จดทางหลวงแผ่นดินหมายเลข ๑๐๘ พากตะวันตก และแนวเขต
	ป่าสงวนแห่งชาติ ป่าแม่สุรินทร์	
	ด้านตะวันตก	จดแนวเขตป่าสงวนแห่งชาติ ป่าแม่สุรินทร์ และเส้นขนาน
	ระยะ ๑๐๐ เมตร กับกึ่งกลางน้ำแม่สุริน และห้วยน้ำฮู ฝั่งใต้	
๒.๓๘	ด้านเหนือ	จดทางหลวงแผ่นดินหมายเลข ๑๐๘ พากใต้
	ด้านตะวันออก	จดแนวเขตป่าสงวนแห่งชาติ ป่าแม่สุรินทร์
	ด้านใต้	จดแนวเขตป่าสงวนแห่งชาติ ป่าแม่สุรินทร์
	ด้านตะวันตก	จดแนวเขตป่าสงวนแห่งชาติ ป่าแม่สุรินทร์
๒.๓๙	ด้านเหนือ	จดเส้นขนานระยะ ๑๐๐ เมตร กับกึ่งกลางห้วยอ้อ เส้นขนาน
	ระยะ ๒๕๐ เมตร กับกึ่งกลางห้วยสอติ้อ และแนวเขตป่าสงวนแห่งชาติ ป่าแม่เงาและป่าแม่สำเพ็ง	
	ด้านตะวันออก	จดแนวเขตป่าสงวนแห่งชาติ ป่าแม่เงาและป่าแม่สำเพ็ง
	และทางหลวงแผ่นดินหมายเลข ๑๐๘ พากตะวันตก	

ด้านใต้	จุดเส้นขนานระยะ ๑๐๐ เมตร กับกึ่งกลางห้วยหนองป่าก่อ
แนวเขตป่าสงวนแห่งชาติ ป่าแม่เงาและป่าแม่สำเพ็ง	และทางหลวงแผ่นดินหมายเลข ๑๓๓๗ ฟากเหนือ
ด้านตะวันตก	จุดเส้นขนานระยะ ๒๕๐ เมตร กับกึ่งกลางห้วยสอดี และแนวเขต
ป่าสงวนแห่งชาติ ป่าแม่เงาและป่าแม่สำเพ็ง	
๒.๔๐ ด้านเหนือ	จุดทางหลวงแผ่นดินหมายเลข ๑๒๖๓ ฟากใต้ และแม่น้ำยม ฝั่งใต้
ด้านตะวันออก	จุดแนวเขตป่าสงวนแห่งชาติ ป่าแม่ยมฝั่งซ้าย และเส้นขนาน
ระยะ ๓๐๐ เมตร กับกึ่งกลางแม่น้ำยม	
ด้านใต้	จุดเส้นขนานระยะ ๓๐๐ เมตร กับกึ่งกลางแม่น้ำยม
ด้านตะวันตก	จุดทางหลวงแผ่นดินหมายเลข ๑๐๘ ฟากตะวันออก และแม่น้ำยม
ฝั่งตะวันออก	
๒.๔๑ ด้านเหนือ	จุดทางหลวงแผ่นดินหมายเลข ๑๓๓๗ ฟากใต้
ด้านตะวันออก	จุดเขตเทศบาลตำบลขุนยวม ระหว่างหลักเขตที่ ๑ หลักเขตที่ ๔
กับหลักเขตที่ ๓ และทางหลวงแผ่นดินหมายเลข ๑๐๘ ฟากตะวันตก	
ด้านใต้	จุดแนวเขตป่าสงวนแห่งชาติ ป่าแม่ยมฝั่งซ้าย
ด้านตะวันตก	จุดลำห้วยสาธารณะไม่ปรากฏชื่อ ฝั่งตะวันออก
๒.๔๒ ด้านเหนือ	จุดแนวเขตป่าสงวนแห่งชาติ ป่าแม่ยมฝั่งซ้าย
ด้านตะวันออก	จุดแนวเขตป่าสงวนแห่งชาติ ป่าแม่ยมฝั่งซ้าย
ด้านใต้	จุดแนวเขตป่าสงวนแห่งชาติ ป่าแม่ยมฝั่งซ้าย
ด้านตะวันตก	จุดทางหลวงแผ่นดินหมายเลข ๑๐๘ ฟากตะวันออก
๒.๔๓ ด้านเหนือ	จุดแนวเขตป่าสงวนแห่งชาติ ป่าแม่ยมฝั่งซ้าย
ด้านตะวันออก	จุดแนวเขตป่าสงวนแห่งชาติ ป่าแม่ยมฝั่งซ้าย
ด้านใต้	จุดแนวเขตป่าสงวนแห่งชาติ ป่าแม่ยมฝั่งซ้าย
ด้านตะวันตก	จุดทางหลวงแผ่นดินหมายเลข ๑๐๘ ฟากตะวันออก และแนวเขต
ป่าสงวนแห่งชาติ ป่าแม่ยมฝั่งซ้าย	
๒.๔๔ ด้านเหนือ	จุดแนวเขตป่าสงวนแห่งชาติ ป่าแม่ยมฝั่งซ้าย
ด้านตะวันออก	จุดทางหลวงแผ่นดินหมายเลข ๑๐๘ ฟากตะวันตก และแนวเขต
ป่าสงวนแห่งชาติ ป่าแม่ยมฝั่งซ้าย	
ด้านใต้	จุดทางหลวงแผ่นดินหมายเลข ๑๐๘ ฟากตะวันตก และแนวเขต
ป่าสงวนแห่งชาติ ป่าแม่ยมฝั่งซ้าย	
ด้านตะวันตก	จุดแนวเขตป่าสงวนแห่งชาติ ป่าแม่ยมฝั่งซ้าย
๒.๔๕ ด้านเหนือ	จุดแนวเขตป่าสงวนแห่งชาติ ป่าแม่ยมฝั่งซ้าย
ด้านตะวันออก	จุดแนวเขตป่าสงวนแห่งชาติ ป่าแม่ยมฝั่งซ้าย
ด้านใต้	จุดแนวเขตป่าสงวนแห่งชาติ ป่าแม่ยมฝั่งซ้าย

ด้านตะวันตก	จดแนวเขตป่าสงวนแห่งชาติ ป่าแม่ยวมฝั่งซ้าย
๒.๔๖ ด้านเหนือ	จดแนวเขตป่าสงวนแห่งชาติ ป่าแม่ยวมฝั่งซ้าย และทางหลวงแผ่นดิน
หมายเลข ๑๐๘ พากใต้	
ด้านตะวันออก	จดทางหลวงแผ่นดินหมายเลข ๑๐๘ พากตะวันตก และแนวเขต
ป่าสงวนแห่งชาติ ป่าแม่ยวมฝั่งซ้าย	
ด้านใต้	จดแนวเขตป่าสงวนแห่งชาติ ป่าแม่ยวมฝั่งซ้าย
ด้านตะวันตก	จดแนวเขตป่าสงวนแห่งชาติ ป่าแม่ยวมฝั่งซ้าย
๒.๔๗ ด้านเหนือ	จดแนวเขตป่าสงวนแห่งชาติ ป่าแม่ยวมฝั่งซ้าย
ด้านตะวันออก	จดแนวเขตป่าสงวนแห่งชาติ ป่าแม่ยวมฝั่งซ้าย
ด้านใต้	จดแนวเขตป่าสงวนแห่งชาติ ป่าแม่ยวมฝั่งซ้าย
ด้านตะวันตก	จดทางหลวงแผ่นดินหมายเลข ๑๐๘ พากตะวันออก และแนวเขต
ป่าสงวนแห่งชาติ ป่าแม่ยวมฝั่งซ้าย	
๒.๔๘ ด้านเหนือ	จดทางหลวงแผ่นดินหมายเลข ๑๐๘ พากใต้
ด้านตะวันออก	จดทางหลวงแผ่นดินหมายเลข ๑๐๘ พากตะวันตก
ด้านใต้	จดแนวเขตป่าสงวนแห่งชาติ ป่าแม่ยวมฝั่งซ้าย
ด้านตะวันตก	จดแนวเขตป่าสงวนแห่งชาติ ป่าแม่ยวมฝั่งซ้าย
๒.๔๙ ด้านเหนือ	จดแนวเขตรักษาพันธุ์สัตว์ป่าสาละวิน และเส้นขนานระยะ ๕๐๐ เมตร
กับศูนย์กลางถนน อบจ. มส. ๔๐๐๕	
ด้านตะวันออก	จดแนวเขตรักษาพันธุ์สัตว์ป่าสาละวิน
ด้านใต้	จดแนวเขตรักษาพันธุ์สัตว์ป่าสาละวิน
ด้านตะวันตก	จดแนวเขตรักษาพันธุ์สัตว์ป่าสาละวิน
๒.๕๐ ด้านเหนือ	จดแนวเขตป่าสงวนแห่งชาติ ป่าแม่ยวมฝั่งซ้าย และเส้นขนาน
ระยะ ๑๐๐ เมตร กับกึ่งกลางน้ำแม่ลาหลวง	
ด้านตะวันออก	จดแนวเขตป่าสงวนแห่งชาติ ป่าแม่ยวมฝั่งซ้าย
ด้านใต้	จดเส้นขนานระยะ ๑๐๐ เมตร กับกึ่งกลางน้ำแม่ลาหลวง
และแนวเขตป่าสงวนแห่งชาติ ป่าแม่ยวมฝั่งซ้าย	
ด้านตะวันตก	จดทางหลวงแผ่นดินหมายเลข ๑๐๘ พากตะวันออก
๒.๕๑ ด้านเหนือ	จดถนนสาธารณะไม่ปรากฏชื่อ พากใต้
ด้านตะวันออก	จดทางหลวงแผ่นดินหมายเลข ๑๐๘ พากตะวันตก
ด้านใต้	จดเส้นตั้งฉากกับทางหลวงแผ่นดินหมายเลข ๑๐๘ พากตะวันตก
ที่จุดซึ่งอยู่ห่างจากถนนสาธารณะไม่ปรากฏชื่อ บรรจบกับทางหลวงแผ่นดินหมายเลข ๑๐๘ ไปทางทิศใต้	
ตามแนวทางหลวงแผ่นดินหมายเลข ๑๐๘ เป็นระยะ ๑,๙๐๐ เมตร	

- ด้านใต้ จดแนวเขตรักษาพันธุ์สัตว์ป่าสาละวิน
- ด้านตะวันตก จดถนน อบจ. มส. ๔๐๐๕ พากตะวันออก
- ๒.๖๐ ด้านเหนือ จดห้วยแม่ฮู ฝั่งใต้
- ด้านตะวันออก จดเส้นตั้งฉากกับห้วยแม่ฮู ฝั่งใต้ ที่จุดซึ่งห้วยแม่ฮูบรรจบกับ
น้ำแม่ลาน้อย ไปทางทิศตะวันออกตามแนวห้วยแม่ฮู เป็นระยะ ๑,๕๐๐ เมตร เส้นขนานระยะ ๒๐๐ เมตร
กับกึ่งกลางห้วยแม่ฮู เส้นขนานระยะ ๑๐๐ เมตร กับกึ่งกลางน้ำแม่ลาน้อย และแนวเขตป่าสงวนแห่งชาติ
ป่าแม่ยมฝั่งซ้าย
- ด้านใต้ จดแนวเขตป่าสงวนแห่งชาติ ป่าแม่ยมฝั่งซ้าย
- ด้านตะวันตก จดเขตเทศบาลตำบลแม่ลาน้อย ระหว่างหลักเขตที่ ๑๐ หลักเขตที่ ๙
กับหลักเขตที่ ๘
- ๒.๖๑ ด้านเหนือ จดเส้นตั้งฉากกับทางหลวงแผ่นดินหมายเลข ๑๐๘ พากตะวันตก
ที่จุดซึ่งอยู่ห่างจากถนนสาธารณะไม่ปรากฏชื่อ บรรจบกับทางหลวงแผ่นดินหมายเลข ๑๐๘ ไปทาง
ทิศเหนือตามแนวทางหลวงแผ่นดินหมายเลข ๑๐๘ เป็นระยะ ๔๕๐ เมตร
- ด้านตะวันออก จดทางหลวงแผ่นดินหมายเลข ๑๐๘ พากตะวันตก
- ด้านใต้ จดเส้นตั้งฉากกับทางหลวงแผ่นดินหมายเลข ๑๐๘ พากตะวันตก
ที่จุดซึ่งอยู่ห่างจากถนนสาธารณะไม่ปรากฏชื่อ บรรจบกับทางหลวงแผ่นดินหมายเลข ๑๐๘ ไปทาง
ทิศตะวันตกเฉียงใต้ตามแนวทางหลวงแผ่นดินหมายเลข ๑๐๘ เป็นระยะ ๑,๗๐๐ เมตร
- ด้านตะวันตก จดเส้นขนานระยะ ๒๐๐ เมตร กับกึ่งกลางแม่น้ำยม
- ๒.๖๒ ด้านเหนือ จดแนวเขตรักษาพันธุ์สัตว์ป่าสาละวิน และถนน อบจ. มส. ๔๐๐๕
ปากใต้
- ด้านตะวันออก จดแนวเขตอุทยานแห่งชาติสาละวิน
- ด้านใต้ จดแนวเขตอุทยานแห่งชาติสาละวิน และแนวเขตรักษาพันธุ์สัตว์
ป่าสาละวิน
- ด้านตะวันตก จดแนวเขตรักษาพันธุ์สัตว์ป่าสาละวิน
- ๒.๖๓ ด้านเหนือ จดเส้นขนานระยะ ๒๕๐ เมตร กับศูนย์กลางถนนสาธารณะ
ไม่ปรากฏชื่อ และทางหลวงแผ่นดินหมายเลข ๑๐๘ พากตะวันตก
- ด้านตะวันออก จดทางหลวงแผ่นดินหมายเลข ๑๐๘ พากตะวันตก และแนวเขต
ป่าสงวนแห่งชาติ ป่าแม่ยมฝั่งซ้าย
- ด้านใต้ จดแนวเขตป่าสงวนแห่งชาติ ป่าแม่ยมฝั่งขวา
- ด้านตะวันตก จดแนวเขตป่าสงวนแห่งชาติ ป่าแม่ยมฝั่งขวา และถนนสาธารณะ
ไม่ปรากฏชื่อ พากตะวันออก
- ๒.๖๔ ด้านเหนือ จดแนวเขตป่าสงวนแห่งชาติ ป่าแม่ยมฝั่งขวา และถนน
อบจ. มส. ๔๐๐๕ ปากใต้

ด้านตะวันออก	จดถนน อบจ. มส. ๔๐๐๕	ปากตะวันตก
ด้านใต้	จดแนวเขตป่าสงวนแห่งชาติ	ป่าแม่ยมฝั่งขวา
ด้านตะวันตก	จดห้วยแม่ต้อบ	ฝั่งตะวันออก และแนวเขตป่าสงวนแห่งชาติ
ป่าแม่ยมฝั่งขวา		
๒.๖๕ ด้านเหนือ	จดแนวเขตอุทยานแห่งชาติ	สาละวิน
ด้านตะวันออก	จดแนวเขตอุทยานแห่งชาติ	สาละวิน
ด้านใต้	จดแนวเขตอุทยานแห่งชาติ	สาละวิน
ด้านตะวันตก	จดแนวเขตอุทยานแห่งชาติ	สาละวิน
๒.๖๖ ด้านเหนือ	จดแนวเขตป่าสงวนแห่งชาติ	ป่าแม่ยมฝั่งขวา
ด้านตะวันออก	จดเส้นขนานระยะ ๒๕๐ เมตร	กับกิ่งกลางแม่น้ำยม
และทางหลวงแผ่นดินหมายเลข ๑๐๘	ปากตะวันตก	
ด้านใต้	จดถนน อบจ. มส. ๔๐๐๕	ปากเหนือ
ด้านตะวันตก	จดถนน อบจ. มส. ๔๐๐๕	ปากตะวันออก และแนวเขต
ป่าสงวนแห่งชาติ ป่าแม่ยมฝั่งขวา		
๒.๖๗ ด้านเหนือ	จดแนวเขตป่าสงวนแห่งชาติ	ป่าแม่ยมฝั่งขวา
ด้านตะวันออก	จดถนน อบจ. มส. ๔๐๐๕	ปากตะวันตก
ด้านใต้	จดเส้นขนานระยะ ๑๐๐ เมตร	กับกิ่งกลางห้วยแม่หาร
และแนวเขตป่าสงวนแห่งชาติ ป่าแม่ยมฝั่งขวา		
ด้านตะวันตก	จดแนวเขตป่าสงวนแห่งชาติ	ป่าแม่ยมฝั่งขวา
๒.๖๘ ด้านเหนือ	จดแนวเขตป่าสงวนแห่งชาติ	ป่าแม่ยมฝั่งซ้าย
ด้านตะวันออก	จดแนวเขตป่าสงวนแห่งชาติ	ป่าแม่ยมฝั่งซ้าย
ด้านใต้	จดแนวเขตป่าสงวนแห่งชาติ	ป่าแม่ยมฝั่งซ้าย
ด้านตะวันตก	จดน้ำแม่สะเรียง	ฝั่งตะวันออก
๒.๖๙ ด้านเหนือ	จดเส้นขนานระยะ ๓๐๐ เมตร	กับกิ่งกลางแม่น้ำยม
ด้านตะวันออก	จดถนน อบจ. มส. ๔๐๐๕	ปากตะวันตก เขตเทศบาลตำบลแม่สะเรียง
ระหว่างหลักเขตที่ ๑ หลักเขตที่ ๗ หลักเขตที่ ๖ หลักเขตที่ ๕	กับหลักเขตที่ ๔	และแม่น้ำยม ฝั่งตะวันตก
ด้านใต้	จดแม่น้ำยม	ฝั่งเหนือ
ด้านตะวันตก	จดทางหลวงแผ่นดินหมายเลข ๑๑๙๔	ปากเหนือ และเส้นขนาน
ระยะ ๓๐๐ เมตร กับกิ่งกลางแม่น้ำยม		
๒.๗๐ ด้านเหนือ	จดทางหลวงแผ่นดินหมายเลข ๑๑๙๔	ปากใต้ เขตเทศบาล
ตำบลแม่สะเรียง	ระหว่างหลักเขตที่ ๖ หลักเขตที่ ๕	กับหลักเขตที่ ๔ และทางหลวงแผ่นดิน
หมายเลข ๑๐๘ ปากใต้		
ด้านตะวันออก	จดทางหลวงแผ่นดินหมายเลข ๑๐๕	ปากตะวันตก

ด้านใต้	จดแม่น้ำยม ฝั่งเหนือ และแนวเขตป่าสงวนแห่งชาติป่าแม่ยมฝั่งขวา
ด้านตะวันตก	จดทางหลวงแผ่นดินหมายเลข ๑๑๙๔ ฟากตะวันออก และแนวเขต
ป่าสงวนแห่งชาติ ป่าแม่ยมฝั่งขวา	
๒.๗๑ ด้านเหนือ	จดทางหลวงแผ่นดินหมายเลข ๑๐๘ ฟากใต้
ด้านตะวันออก	จดแนวเขตป่าสงวนแห่งชาติ ป่าแม่ยมฝั่งซ้าย
ด้านใต้	จดเส้นขนานระยะ ๔๕๐ เมตร กับกึ่งกลางน้ำแม่สะเรียง
ด้านตะวันตก	จดทางหลวงแผ่นดินหมายเลข ๑๐๕ ฟากตะวันออก
๒.๗๒ ด้านเหนือ	จดแนวเขตอุทยานแห่งชาติสาละวิน
ด้านตะวันออก	จดแนวเขตอุทยานแห่งชาติสาละวิน
ด้านใต้	จดแนวเขตอุทยานแห่งชาติสาละวิน
ด้านตะวันตก	จดแนวเขตอุทยานแห่งชาติสาละวิน
๒.๗๓ ด้านเหนือ	จดเส้นขนานระยะ ๑๕๐ เมตร กับกึ่งกลางห้วยคา
ด้านตะวันออก	จดทางหลวงแผ่นดินหมายเลข ๑๑๙๔ ฟากตะวันตก
ด้านใต้	จดเส้นขนานระยะ ๑๕๐ เมตร กับกึ่งกลางห้วยคา และแนวเขต
ป่าสงวนแห่งชาติ ป่าแม่ยมฝั่งขวา	
ด้านตะวันตก	จดแนวเขตป่าสงวนแห่งชาติ ป่าแม่ยมฝั่งขวา
๒.๗๔ ด้านเหนือ	จดแนวเขตป่าสงวนแห่งชาติ ป่าแม่ยมฝั่งขวา
ด้านตะวันออก	จดทางหลวงแผ่นดินหมายเลข ๑๑๙๔ ฟากตะวันตก
ด้านใต้	จดแนวเขตป่าสงวนแห่งชาติ ป่าแม่ยมฝั่งขวา
ด้านตะวันตก	จดแนวเขตป่าสงวนแห่งชาติ ป่าแม่ยมฝั่งขวา
๒.๗๕ ด้านเหนือ	จดแนวเขตอุทยานแห่งชาติสาละวิน
ด้านตะวันออก	จดแนวเขตอุทยานแห่งชาติสาละวิน
ด้านใต้	จดแนวเขตอุทยานแห่งชาติสาละวิน
ด้านตะวันตก	จดแนวเขตอุทยานแห่งชาติสาละวิน
๒.๗๖ ด้านเหนือ	จดถนนสาธารณะไม่ปรากฏชื่อ ฟากใต้
ด้านตะวันออก	จดห้วยแม่ปาน ฝั่งตะวันตก
ด้านใต้	จดแนวเขตป่าสงวนแห่งชาติ ป่าแม่ยมฝั่งขวา
ด้านตะวันตก	จดทางหลวงแผ่นดินหมายเลข ๑๐๕ ฟากตะวันออก
๒.๗๗ ด้านเหนือ	จดแม่น้ำยม ฝั่งใต้ และห้วยแม่ปาน ฝั่งใต้
ด้านตะวันออก	จดทางหลวงแผ่นดินหมายเลข ๑๐๕ ฟากตะวันตก
ด้านใต้	จดถนนสาธารณะไม่ปรากฏชื่อ ฟากเหนือ และแนวเขตป่าสงวนแห่งชาติ
ป่าแม่ยมฝั่งขวา	

ด้านตะวันตก จดแนวเขตป่าสงวนแห่งชาติ ป่าแม่ยวมฝั่งขวา และแม่น้ำยวม
ฝั่งตะวันออก

- ๒.๗๘ ด้านเหนือ จดถนนสาธารณะไม่ปรากฏชื่อ ปากใต้ และแม่น้ำยวม ฝั่งใต้
ด้านตะวันออก จดแม่น้ำยวม ฝั่งตะวันตก
ด้านใต้ จดแนวเขตป่าสงวนแห่งชาติ ป่าแม่ยวมฝั่งขวา
ด้านตะวันตก จดแนวเขตป่าสงวนแห่งชาติ ป่าแม่ยวมฝั่งขวา

๒.๗๙ ด้านเหนือ จดเส้นตั้งฉากกับทางหลวงแผ่นดินหมายเลข ๑๐๕ ปากตะวันออก
ที่จุดซึ่งอยู่ห่างจากถนนสาธารณะไม่ปรากฏชื่อ บรรจบกับทางหลวงแผ่นดินหมายเลข ๑๐๕ ไปทางทิศใต้
ตามแนวทางหลวงแผ่นดินหมายเลข ๑๐๕ เป็นระยะ ๓,๐๐๐ เมตร

- ด้านตะวันออก จดแนวเขตป่าสงวนแห่งชาติ ป่าแม่ยวมฝั่งซ้าย
ด้านใต้ จดแนวเขตป่าสงวนแห่งชาติ ป่าแม่ยวมฝั่งขวา
ด้านตะวันตก จดแนวเขตป่าสงวนแห่งชาติ ป่าแม่ยวมฝั่งขวา

๓. ที่ดินในบริเวณหมายเลข ๓.๑ ถึงหมายเลข ๓.๗๕ ที่กำหนดไว้เป็นสี่ขามีกอบและเส้นทแยงสี่เหลี่ยม
ให้เป็นที่ดินประเภทอนุรักษ์ชนบทและเกษตรกรรม มีรายการดังต่อไปนี้

- ๓.๑ ด้านเหนือ จดแนวเขตป่าสงวนแห่งชาติ ป่าแม่ปายฝั่งขวา
ด้านตะวันออก จดแนวเขตป่าสงวนแห่งชาติ ป่าแม่ปายฝั่งขวา
ด้านใต้ จดแนวเขตป่าสงวนแห่งชาติ ป่าแม่ปายฝั่งขวา
ด้านตะวันตก จดแนวเขตผังเมืองรวมด้านตะวันตก ซึ่งเป็นเส้นแบ่งเขตการปกครอง

ของจังหวัดแม่ฮ่องสอน และแนวเขตป่าสงวนแห่งชาติ ป่าแม่ปายฝั่งขวา

- ๓.๒ ด้านเหนือ จดแนวเขตป่าสงวนแห่งชาติ ป่าแม่ปายฝั่งขวา
ด้านตะวันออก จดแนวเขตป่าสงวนแห่งชาติ ป่าแม่ปายฝั่งขวา
ด้านใต้ จดแนวเขตป่าสงวนแห่งชาติ ป่าแม่ปายฝั่งขวา
ด้านตะวันตก จดแนวเขตผังเมืองรวมด้านตะวันตก ซึ่งเป็นเส้นแบ่งเขตการปกครอง

ของจังหวัดแม่ฮ่องสอน และแนวเขตป่าสงวนแห่งชาติ ป่าแม่ปายฝั่งขวา

- ๓.๓ ด้านเหนือ จดแนวเขตป่าสงวนแห่งชาติ ป่าแม่ปายฝั่งขวา
ด้านตะวันออก จดแนวเขตป่าสงวนแห่งชาติ ป่าแม่ปายฝั่งขวา
ด้านใต้ จดแนวเขตป่าสงวนแห่งชาติ ป่าแม่ปายฝั่งขวา
ด้านตะวันตก จดแนวเขตป่าสงวนแห่งชาติ ป่าแม่ปายฝั่งขวา

- ๓.๔ ด้านเหนือ จดแนวเขตป่าสงวนแห่งชาติ ป่าแม่ปายฝั่งขวา
ด้านตะวันออก จดแนวเขตป่าสงวนแห่งชาติ ป่าแม่ปายฝั่งขวา และแม่น้ำของ

ฝั่งตะวันตก

- ด้านใต้ จดแนวเขตป่าสงวนแห่งชาติ ป่าแม่ปายฝั่งขวา
ด้านตะวันตก จดแนวเขตป่าสงวนแห่งชาติ ป่าแม่ปายฝั่งขวา

	ด้านตะวันตก	จดแนวเขตป่าสงวนแห่งชาติ ป่าแม่ปายฝั่งขวา
๓.๑๓	ด้านเหนือ	จดแนวเขตป่าสงวนแห่งชาติ ป่าแม่ปายฝั่งขวา
	ด้านตะวันออก	จดแนวเขตป่าสงวนแห่งชาติ ป่าแม่ปายฝั่งขวา
	ด้านใต้	จดถนนสาธารณะไม่ปรากฏชื่อ ฟากเหนือ
	ด้านตะวันตก	จดถนนสาธารณะไม่ปรากฏชื่อ ฟากตะวันออก และแนวเขตป่าสงวนแห่งชาติ ป่าแม่ปายฝั่งขวา
๓.๑๔	ด้านเหนือ	จดแนวเขตป่าสงวนแห่งชาติ ป่าแม่ปายฝั่งขวา และถนนสาธารณะไม่ปรากฏชื่อ ฟากใต้
	ด้านตะวันออก	จดแนวเขตป่าสงวนแห่งชาติ ป่าแม่ปายฝั่งขวา และลำห้วยสาธารณะไม่ปรากฏชื่อ ฟากตะวันตก
	ด้านใต้	จดแนวเขตป่าสงวนแห่งชาติ ป่าแม่ปายฝั่งขวา
	ด้านตะวันตก	จดลำห้วยสาธารณะไม่ปรากฏชื่อ ฝั่งตะวันออก และถนนสาธารณะไม่ปรากฏชื่อ ฟากตะวันออก
๓.๑๕	ด้านเหนือ	จดแนวเขตอุทยานแห่งชาติห้วยน้ำดัง
	ด้านตะวันออก	จดแนวเขตอุทยานแห่งชาติห้วยน้ำดัง และห้วยแม่ฮี้ ฝั่งตะวันตก
	ด้านใต้	จดแนวเขตอุทยานแห่งชาติห้วยน้ำดัง
	ด้านตะวันตก	จดแนวเขตอุทยานแห่งชาติห้วยน้ำดัง
๓.๑๖	ด้านเหนือ	จดเส้นตั้งฉากกับถนนสาธารณะไม่ปรากฏชื่อ ฟากตะวันออก ที่จุดซึ่งอยู่ห่างจากห้วยแม่ฮี้ตัดกับถนนสาธารณะไม่ปรากฏชื่อ ไปทางทิศใต้ตามแนวถนนสาธารณะไม่ปรากฏชื่อ เป็นระยะ ๑,๐๐๐ เมตร และแนวเขตอุทยานแห่งชาติห้วยน้ำดัง
	ด้านตะวันออก	จดแนวเขตอุทยานแห่งชาติห้วยน้ำดัง และเส้นขนานระยะ ๕๐๐ เมตร กับศูนย์กลางถนนสาธารณะไม่ปรากฏชื่อ
	ด้านใต้	จดแนวเขตอุทยานแห่งชาติห้วยน้ำดัง
	ด้านตะวันตก	จดแม่น้ำปาย ฝั่งตะวันออก
๓.๑๗	ด้านเหนือ	จดแม่น้ำปาย ฝั่งใต้ และแนวเขตป่าสงวนแห่งชาติ ป่าแม่ปายฝั่งขวา
	ด้านตะวันออก	จดแนวเขตป่าสงวนแห่งชาติ ป่าแม่ปายฝั่งขวา
	ด้านใต้	จดแม่น้ำปาย ฝั่งเหนือ
	ด้านตะวันตก	จดแนวเขตป่าสงวนแห่งชาติ ป่าแม่ปายฝั่งขวา
๓.๑๘	ด้านเหนือ	จดห้วยน้ำปู ฝั่งใต้และฝั่งตะวันออก
	ด้านตะวันออก	จดแนวเขตผังเมืองรวมเมืองแม่ฮ่องสอน ตามกฎกระทรวง ฉบับที่ ๔๒๖ (พ.ศ. ๒๕๔๒) ออกตามความในพระราชบัญญัติการผังเมือง พ.ศ. ๒๕๑๘ และแนวเขตป่าสงวนแห่งชาติ ป่าแม่ปายฝั่งขวา
	ด้านใต้	จดถนนสาธารณะไม่ปรากฏชื่อ ฟากเหนือ

	ด้านตะวันตก	จดถนนสาธารณะไม่ปรากฏชื่อ	พากตะวันออก
๓.๑๙	ด้านเหนือ	จดแนวเขตป่าสงวนแห่งชาติ	ป่าแม่ปายฝั่งขวา และเส้นขนาน
	ระยะ ๑๐๐ เมตร	กับกิ่งกลางแม่น้ำปาย	
	ด้านตะวันออก	จดเส้นขนานระยะ ๑๐๐ เมตร	กับกิ่งกลางแม่น้ำปาย แนวเขต
	ป่าสงวนแห่งชาติ	ป่าแม่ปายฝั่งขวา	และทางหลวงแผ่นดินหมายเลข ๑๐๘
	ด้านใต้	จดแนวเขตป่าสงวนแห่งชาติ	ป่าแม่ปายฝั่งซ้าย และน้ำแม่สะมาด
	ฝั่งเหนือ		
	ด้านตะวันตก	จดแนวเขตป่าสงวนแห่งชาติ	ป่าแม่ปายฝั่งขวา
๓.๒๐	ด้านเหนือ	จดแนวเขตป่าสงวนแห่งชาติ	ป่าแม่ปายฝั่งซ้ายตอนบน
	ด้านตะวันออก	จดแนวเขตป่าสงวนแห่งชาติ	ป่าแม่ปายฝั่งซ้ายตอนบน
	ด้านใต้	จดแนวเขตป่าสงวนแห่งชาติ	ป่าแม่ปายฝั่งซ้ายตอนบน
	ด้านตะวันตก	จดแนวเขตป่าสงวนแห่งชาติ	ป่าแม่ปายฝั่งซ้ายตอนบน
๓.๒๑	ด้านเหนือ	จดแม่น้ำปาย ฝั่งใต้	และแนวเขตป่าสงวนแห่งชาติ
	ฝั่งซ้ายตอนบน		ป่าแม่ปาย
	ด้านตะวันออก	จดแนวเขตป่าสงวนแห่งชาติ	ป่าแม่ปายฝั่งซ้ายตอนบน
	และทางหลวงแผ่นดินหมายเลข ๑๒๖๕		พากตะวันตก
	ด้านใต้	จดแนวเขตป่าสงวนแห่งชาติ	ป่าแม่ปายฝั่งซ้ายตอนบน
	ด้านตะวันตก	จดแนวเขตป่าสงวนแห่งชาติ	ป่าแม่ปายฝั่งซ้ายตอนบน
๓.๒๒	ด้านเหนือ	จดแนวเขตรักษาพันธุ์สัตว์ป่าแม่เลาและแม่สะ	
	ด้านตะวันออก	จดแนวเขตรักษาพันธุ์สัตว์ป่าแม่เลาและแม่สะ	
	ด้านใต้	จดแนวเขตรักษาพันธุ์สัตว์ป่าแม่เลาและแม่สะ	
	ด้านตะวันตก	จดแนวเขตรักษาพันธุ์สัตว์ป่าแม่เลาและแม่สะ	
๓.๒๓	ด้านเหนือ	จดแนวเขตป่าสงวนแห่งชาติ	ป่าแม่ปายฝั่งซ้าย
	ด้านตะวันออก	จดแนวเขตป่าสงวนแห่งชาติ	ป่าแม่ปายฝั่งซ้าย
	ด้านใต้	จดแนวเขตป่าสงวนแห่งชาติ	ป่าแม่ปายฝั่งซ้าย
	ด้านตะวันตก	จดแนวเขตป่าสงวนแห่งชาติ	ป่าแม่ปายฝั่งซ้าย
๓.๒๔	ด้านเหนือ	จดแนวเขตป่าสงวนแห่งชาติ	ป่าแม่ปายฝั่งซ้าย
	ด้านตะวันออก	จดแนวเขตป่าสงวนแห่งชาติ	ป่าแม่ปายฝั่งซ้าย
	ด้านใต้	จดแนวเขตป่าสงวนแห่งชาติ	ป่าแม่ปายฝั่งซ้าย
	ด้านตะวันตก	จดแนวเขตป่าสงวนแห่งชาติ	ป่าแม่ปายฝั่งซ้าย
๓.๒๕	ด้านเหนือ	จดแนวเขตป่าสงวนแห่งชาติ	ป่าแม่ปายฝั่งซ้าย
	ด้านตะวันออก	จดห้วยโป่ง ฝั่งตะวันตก	และแนวเขตป่าสงวนแห่งชาติ
	ป่าแม่ปายฝั่งซ้าย		

	ด้านใต้	จดแนวเขตป่าสงวนแห่งชาติ ป่าแม่ปายฝั่งซ้าย
	ด้านตะวันตก	จดแนวเขตป่าสงวนแห่งชาติ ป่าแม่ปายฝั่งซ้าย และน้ำแม่จำ
ฝั่งตะวันออก		
๓.๒๖	ด้านเหนือ	จดแนวเขตป่าสงวนแห่งชาติ ป่าแม่ปายฝั่งซ้าย
	ด้านตะวันออก	จดแนวเขตป่าสงวนแห่งชาติ ป่าแม่ปายฝั่งซ้าย
	ด้านใต้	จดแนวเขตป่าสงวนแห่งชาติ ป่าแม่ปายฝั่งซ้าย
	ด้านตะวันตก	จดแนวเขตป่าสงวนแห่งชาติ ป่าแม่ปายฝั่งซ้าย
๓.๒๗	ด้านเหนือ	จดแนวเขตป่าสงวนแห่งชาติ ป่าแม่สุรินทร์
	ด้านตะวันออก	จดแนวเขตป่าสงวนแห่งชาติ ป่าแม่สุรินทร์
	ด้านใต้	จดทางหลวงแผ่นดินหมายเลข ๑๐๘ พากตะวันตก เส้นขนาน
ระยะ ๑๐๐ เมตร		กับกึ่งกลางน้ำแม่สุริน และแนวเขตป่าสงวนแห่งชาติ ป่าแม่สุรินทร์
	ด้านตะวันตก	จดแนวเขตป่าสงวนแห่งชาติ ป่าแม่สุรินทร์
๓.๒๘	ด้านเหนือ	จดแนวเขตป่าสงวนแห่งชาติ ป่าแม่สุรินทร์
	ด้านตะวันออก	จดแนวเขตป่าสงวนแห่งชาติ ป่าแม่สุรินทร์
	ด้านใต้	จดแนวเขตป่าสงวนแห่งชาติ ป่าแม่สุรินทร์
	ด้านตะวันตก	จดแนวเขตป่าสงวนแห่งชาติ ป่าแม่สุรินทร์
๓.๒๙	ด้านเหนือ	จดแนวเขตป่าสงวนแห่งชาติ ป่าแม่เงาและป่าแม่สำเพ็ง
	ด้านตะวันออก	จดแนวเขตป่าสงวนแห่งชาติ ป่าแม่เงาและป่าแม่สำเพ็ง
	ด้านใต้	จดแนวเขตป่าสงวนแห่งชาติ ป่าแม่เงาและป่าแม่สำเพ็ง
	ด้านตะวันตก	จดแนวเขตป่าสงวนแห่งชาติ ป่าแม่เงาและป่าแม่สำเพ็ง
๓.๓๐	ด้านเหนือ	จดแนวเขตป่าสงวนแห่งชาติ ป่าแม่เงาและป่าแม่สำเพ็ง
	ด้านตะวันออก	จดเส้นขนานระยะ ๒๕๐ เมตร กับกึ่งกลางห้วยสอดตือ
	ด้านใต้	จดเส้นขนานระยะ ๑๐๐ เมตร กับกึ่งกลางห้วยอ้อ
	ด้านตะวันตก	จดแนวเขตป่าสงวนแห่งชาติ ป่าแม่เงาและป่าแม่สำเพ็ง
๓.๓๑	ด้านเหนือ	จดแนวเขตป่าสงวนแห่งชาติ ป่าแม่สุรินทร์
	ด้านตะวันออก	จดแนวเขตฝั่งเมืองรวมด้านตะวันออก ซึ่งเป็นเส้นแบ่งเขตการปกครอง
ระหว่างจังหวัดแม่ฮ่องสอนกับจังหวัดเชียงใหม่		
	ด้านใต้	จดแนวเขตป่าสงวนแห่งชาติ ป่าแม่ยมฝั่งซ้าย และทางหลวงแผ่นดิน
หมายเลข ๑๒๖๓	ปากเหนือ	
	ด้านตะวันตก	จดแนวเขตป่าสงวนแห่งชาติ ป่าแม่เงาและป่าแม่สำเพ็ง
๓.๓๒	ด้านเหนือ	จดแนวเขตป่าสงวนแห่งชาติ ป่าแม่เงาและป่าแม่สำเพ็ง
	ด้านตะวันออก	จดทางหลวงแผ่นดินหมายเลข ๑๐๘ พากตะวันตก
	ด้านใต้	จดเขตเทศบาลตำบลขุนยวม ระหว่างหลักเขตที่ ๑ กับหลักเขตที่ ๒

ด้านตะวันตก จดแนวเขตป่าสงวนแห่งชาติ ป่าแม่เงาและป่าแม่สำเพ็ง และเส้นขนาน
ระยะ ๑๐๐ เมตร กับกิ่งกลางห้วยหนองปากอ

๓.๓๓ ด้านเหนือ จดเส้นขนานระยะ ๑๐๐ เมตร กับกิ่งกลางห้วยอ้อ
ด้านตะวันออก จดเส้นขนานระยะ ๒๕๐ เมตร กับกิ่งกลางห้วยสอดตือ
ด้านใต้ จดห้วยน้ำกัด ฝั่งเหนือ
ด้านตะวันตก จดแนวเขตป่าสงวนแห่งชาติ ป่าแม่เงาและป่าแม่สำเพ็ง

๓.๓๔ ด้านเหนือ จดแนวเขตป่าสงวนแห่งชาติ ป่าแม่เงาและป่าแม่สำเพ็ง
ด้านตะวันออก จดแนวเขตป่าสงวนแห่งชาติ ป่าแม่เงาและป่าแม่สำเพ็ง
ด้านใต้ จดทางหลวงแผ่นดินหมายเลข ๑๒๖๓ ฟากเหนือ
ด้านตะวันตก จดทางหลวงแผ่นดินหมายเลข ๑๐๘ ฟากตะวันออก

๓.๓๕ ด้านเหนือ จดแนวเขตป่าสงวนแห่งชาติ ป่าแม่เงาและป่าแม่สำเพ็ง
ด้านตะวันออก จดแนวเขตป่าสงวนแห่งชาติ ป่าแม่เงาและป่าแม่สำเพ็ง
ด้านใต้ จดแนวเขตป่าสงวนแห่งชาติ ป่าแม่เงาและป่าแม่สำเพ็ง
ด้านตะวันตก จดแนวเขตป่าสงวนแห่งชาติ ป่าแม่เงาและป่าแม่สำเพ็ง

๓.๓๖ ด้านเหนือ จดแม่น้ำยม ฝั่งใต้
ด้านตะวันออก จดแนวเขตป่าสงวนแห่งชาติ ป่าแม่ยมฝั่งซ้าย
ด้านใต้ จดแนวเขตป่าสงวนแห่งชาติ ป่าแม่ยมฝั่งซ้าย
ด้านตะวันตก จดแนวเขตป่าสงวนแห่งชาติ ป่าแม่ยมฝั่งซ้าย

๓.๓๗ ด้านเหนือ จดทางหลวงแผ่นดินหมายเลข ๑๒๖๓ ฟากใต้
ด้านตะวันออก จดแนวเขตป่าสงวนแห่งชาติ ป่าแม่ยมฝั่งซ้าย
ด้านใต้ จดแม่น้ำยม ฝั่งเหนือ
ด้านตะวันตก จดแม่น้ำยม ฝั่งตะวันออก

๓.๓๘ ด้านเหนือ จดแนวเขตป่าสงวนแห่งชาติ ป่าแม่เงาและป่าแม่สำเพ็ง
ด้านตะวันออก จดห้วยน้ำกัด ฝั่งตะวันตก และเส้นขนานระยะ ๒๕๐ เมตร

กับกิ่งกลางห้วยสอดตือ

ด้านใต้ จดทางหลวงแผ่นดินหมายเลข ๑๓๓๗ ฟากเหนือ และแนวเขต
ป่าสงวนแห่งชาติ ป่าแม่เงาและป่าแม่สำเพ็ง

๓.๓๙ ด้านเหนือ จดแนวเขตป่าสงวนแห่งชาติ ป่าแม่ยมฝั่งซ้าย
ด้านตะวันออก จดแนวเขตป่าสงวนแห่งชาติ ป่าแม่ยมฝั่งซ้าย
ด้านใต้ จดแนวเขตป่าสงวนแห่งชาติ ป่าแม่ยมฝั่งซ้าย
ด้านตะวันตก จดทางหลวงแผ่นดินหมายเลข ๑๐๘ ฟากตะวันออก และเส้นขนาน

ระยะ ๓๐๐ เมตร กับกิ่งกลางแม่น้ำยม

๓.๔๐	ด้านเหนือ	จุดทางหลวงแผ่นดินหมายเลข ๑๓๓๗ ฟากใต้
	ด้านตะวันออก	จุดห้วยสอต่อ ฝั่งตะวันตก ลำห้วยสาธารณะไม่ปรากฏชื่อ
		ฝั่งตะวันตก และแนวเขตป่าสงวนแห่งชาติ ป่าแม่ยมฝั่งซ้าย
	ด้านใต้	จุดแนวเขตป่าสงวนแห่งชาติ ป่าแม่ยมฝั่งซ้าย
	ด้านตะวันตก	จุดแนวเขตป่าสงวนแห่งชาติ ป่าแม่ยมฝั่งซ้าย
๓.๔๑	ด้านเหนือ	จุดทางหลวงแผ่นดินหมายเลข ๑๓๓๗ ฟากใต้ และแนวเขต
		ป่าสงวนแห่งชาติ ป่าแม่เงาและป่าแม่สำเพ็ง
	ด้านตะวันออก	จุดแนวเขตป่าสงวนแห่งชาติ ป่าแม่เงาและป่าแม่สำเพ็ง
	ด้านใต้	จุดแนวเขตป่าสงวนแห่งชาติ ป่าแม่เงาและป่าแม่สำเพ็ง
	ด้านตะวันตก	จุดทางหลวงแผ่นดินหมายเลข ๑๓๓๗ ฟากตะวันออก
๓.๔๒	ด้านเหนือ	จุดแนวเขตป่าสงวนแห่งชาติ ป่าแม่ยมฝั่งซ้าย
	ด้านตะวันออก	จุดแนวเขตป่าสงวนแห่งชาติ ป่าแม่ยมฝั่งซ้าย
	ด้านใต้	จุดแนวเขตป่าสงวนแห่งชาติ ป่าแม่ยมฝั่งซ้าย
	ด้านตะวันตก	จุดแนวเขตป่าสงวนแห่งชาติ ป่าแม่ยมฝั่งซ้าย
๓.๔๓	ด้านเหนือ	จุดแนวเขตป่าสงวนแห่งชาติ ป่าแม่ยมฝั่งซ้าย
	ด้านตะวันออก	จุดแนวเขตป่าสงวนแห่งชาติ ป่าแม่ยมฝั่งซ้าย
	ด้านใต้	จุดแนวเขตป่าสงวนแห่งชาติ ป่าแม่ยมฝั่งซ้าย
	ด้านตะวันตก	จุดทางหลวงแผ่นดินหมายเลข ๑๐๘ ฟากตะวันออก และเส้นขนาน
		ระยะ ๑๐๐ เมตร กับกึ่งกลางน้ำแม่ลาหลวง
๓.๔๔	ด้านเหนือ	จุดแนวเขตป่าสงวนแห่งชาติ ป่าแม่ยมฝั่งซ้าย
	ด้านตะวันออก	จุดทางหลวงแผ่นดินหมายเลข ๑๐๘ ฟากตะวันตก เส้นขนาน
		ระยะ ๑,๐๐๐ เมตร กับศูนย์กึ่งกลางทางหลวงแผ่นดินหมายเลข ๑๐๘ และเส้นตั้งฉากกับทางหลวงแผ่นดิน
		หมายเลข ๑๐๘ ฟากตะวันออก ที่จุดซึ่งอยู่ห่างจากถนนสาธารณะไม่ปรากฏชื่อ บรรจบกับทางหลวงแผ่นดิน
		หมายเลข ๑๐๘ ไปทางทิศใต้ตามแนวทางหลวงแผ่นดินหมายเลข ๑๐๘ เป็นระยะ ๑,๙๐๐ เมตร
	ด้านใต้	จุดแนวเขตป่าสงวนแห่งชาติ ป่าแม่ยมฝั่งซ้าย
	ด้านตะวันตก	จุดแนวเขตป่าสงวนแห่งชาติ ป่าแม่ยมฝั่งซ้าย
๓.๔๕	ด้านเหนือ	จุดแนวเขตป่าสงวนแห่งชาติ ป่าแม่ยมฝั่งซ้าย
	ด้านตะวันออก	จุดแนวเขตป่าสงวนแห่งชาติ ป่าแม่ยมฝั่งซ้าย
	ด้านใต้	จุดแนวเขตป่าสงวนแห่งชาติ ป่าแม่ยมฝั่งซ้าย
	ด้านตะวันตก	จุดแนวเขตป่าสงวนแห่งชาติ ป่าแม่ยมฝั่งซ้าย
๓.๔๖	ด้านเหนือ	จุดแนวเขตป่าสงวนแห่งชาติ ป่าแม่ยมฝั่งซ้าย
	ด้านตะวันออก	จุดทางหลวงแผ่นดินหมายเลข ๑๐๘ ฟากตะวันตก
	ด้านใต้	จุดแนวเขตป่าสงวนแห่งชาติ ป่าแม่ยมฝั่งซ้าย

ด้านตะวันตก จดแนวเขตป่าสงวนแห่งชาติ ป่าแม่ยวมฝั่งซ้าย
 ๓.๔๗ ด้านเหนือ จดแนวเขตป่าสงวนแห่งชาติ ป่าแม่ยวมฝั่งซ้าย
 ด้านตะวันออก จดแนวเขตป่าสงวนแห่งชาติ ป่าแม่ยวมฝั่งซ้าย
 ด้านใต้ จดแนวเขตป่าสงวนแห่งชาติ ป่าแม่ยวมฝั่งซ้าย เส้นขนาน
 ระยะ ๑๐๐ เมตร กับกึ่งกลางน้ำแม่ลาน้อย เส้นขนานระยะ ๒๐๐ เมตร กับกึ่งกลางห้วยแม่ฮู ห้วยแม่ฮู
 ฝั่งเหนือ น้ำแม่ลาน้อย ฝั่งเหนือ และเขตเทศบาลตำบลแม่ลาน้อย ระหว่างหลักเขตที่ ๘ หลักเขตที่ ๗
 หลักเขตที่ ๖ หลักเขตที่ ๕ หลักเขตที่ ๔ กับหลักเขตที่ ๓

ด้านตะวันตก จดทางหลวงแผ่นดินหมายเลข ๑๐๘ ปากตะวันออก
 ๓.๔๘ ด้านเหนือ จดแนวเขตป่าสงวนแห่งชาติ ป่าแม่ยวมฝั่งขวา
 ด้านตะวันออก จดทางหลวงแผ่นดินหมายเลข ๑๐๘ ปากตะวันตก และเส้นขนาน
 ระยะ ๒๐๐ เมตร กับกึ่งกลางแม่น้ำยวม

ด้านใต้ จดเส้นขนานระยะ ๒๕๐ เมตร กับศูนย์กึ่งกลางถนนสาธารณะ
 ไม่ปรากฏชื่อ ถนนสาธารณะไม่ปรากฏชื่อ ปากเหนือ และแนวเขตป่าสงวนแห่งชาติ ป่าแม่ยวมฝั่งขวา

ด้านตะวันตก จดแนวเขตป่าสงวนแห่งชาติ ป่าแม่ยวมฝั่งขวา
 ๓.๔๙ ด้านเหนือ จดแนวเขตป่าสงวนแห่งชาติ ป่าแม่ยวมฝั่งซ้าย
 ด้านตะวันออก จดแนวเขตป่าสงวนแห่งชาติ ป่าแม่ยวมฝั่งซ้าย
 ด้านใต้ จดแนวเขตป่าสงวนแห่งชาติ ป่าแม่ยวมฝั่งซ้าย
 ด้านตะวันตก จดทางหลวงแผ่นดินหมายเลข ๑๐๘ ปากตะวันออก
 ๓.๕๐ ด้านเหนือ จดแนวเขตป่าสงวนแห่งชาติ ป่าแม่ยวมฝั่งซ้าย
 ด้านตะวันออก จดแนวเขตป่าสงวนแห่งชาติ ป่าแม่ยวมฝั่งซ้าย
 ด้านใต้ จดแนวเขตป่าสงวนแห่งชาติ ป่าแม่ยวมฝั่งซ้าย
 ด้านตะวันตก จดแนวเขตป่าสงวนแห่งชาติ ป่าแม่ยวมฝั่งซ้าย
 ๓.๕๑ ด้านเหนือ จดแนวเขตป่าสงวนแห่งชาติ ป่าแม่ยวมฝั่งซ้าย
 ด้านตะวันออก จดแนวเขตป่าสงวนแห่งชาติ ป่าแม่ยวมฝั่งซ้าย
 ด้านใต้ จดแนวเขตป่าสงวนแห่งชาติ ป่าแม่ยวมฝั่งซ้าย
 ด้านตะวันตก จดแนวเขตป่าสงวนแห่งชาติ ป่าแม่ยวมฝั่งซ้าย
 ๓.๕๒ ด้านเหนือ จดแนวเขตป่าสงวนแห่งชาติ ป่าแม่ยวมฝั่งซ้าย
 ด้านตะวันออก จดแนวเขตป่าสงวนแห่งชาติ ป่าแม่ยวมฝั่งซ้าย
 ด้านใต้ จดแนวเขตป่าสงวนแห่งชาติ ป่าแม่ยวมฝั่งซ้าย
 ด้านตะวันตก จดแนวเขตป่าสงวนแห่งชาติ ป่าแม่ยวมฝั่งซ้าย
 ๓.๕๓ ด้านเหนือ จดแนวเขตป่าสงวนแห่งชาติ ป่าแม่ยวมฝั่งขวา
 ด้านตะวันออก จดห้วยแม่ต้อบ ฝั่งตะวันตก
 ด้านใต้ จดแนวเขตป่าสงวนแห่งชาติ ป่าแม่ยวมฝั่งขวา

ด้านตะวันตก	จุดแนวเขตป่าสงวนแห่งชาติ ป่าแม่ยวมฝั่งขวา
๓.๕๔ ด้านเหนือ	จุดเส้นขนานระยะ ๒๕๐ เมตร กับกึ่งกลางแม่น้ำยวม และแนวเขต
ป่าสงวนแห่งชาติ ป่าแม่ยวมฝั่งขวา	
ด้านตะวันออก	จุดแนวเขตป่าสงวนแห่งชาติ ป่าแม่ยวมฝั่งซ้าย และทางหลวงแผ่นดิน
หมายเลข ๑๐๘ พากตะวันตก	
ด้านใต้	จุดเส้นขนานระยะ ๒๕๐ เมตร กับกึ่งกลางแม่น้ำยวม
ด้านตะวันตก	จุดเส้นขนานระยะ ๒๕๐ เมตร กับกึ่งกลางแม่น้ำยวม
๓.๕๕ ด้านเหนือ	จุดแนวเขตป่าสงวนแห่งชาติ ป่าแม่ยวมฝั่งซ้าย
ด้านตะวันออก	จุดแนวเขตป่าสงวนแห่งชาติ ป่าแม่ยวมฝั่งซ้าย และน้ำแม่สะเรียง
ฝั่งตะวันตก	
ด้านใต้	จุดทางหลวงแผ่นดินหมายเลข ๑๐๘ พากเหนือ และแนวเขต
ป่าสงวนแห่งชาติ ป่าแม่ยวมฝั่งซ้าย	
ด้านตะวันตก	จุดแนวเขตป่าสงวนแห่งชาติ ป่าแม่ยวมฝั่งซ้าย
๓.๕๖ ด้านเหนือ	จุดแนวเขตป่าสงวนแห่งชาติ ป่าแม่ยวมฝั่งซ้าย
ด้านตะวันออก	จุดแนวเขตป่าสงวนแห่งชาติ ป่าแม่ยวมฝั่งซ้าย
ด้านใต้	จุดทางหลวงแผ่นดินหมายเลข ๑๐๘ พากเหนือ
ด้านตะวันตก	จุดทางหลวงแผ่นดินหมายเลข ๑๐๘ พากตะวันออก
๓.๕๗ ด้านเหนือ	จุดแนวเขตป่าสงวนแห่งชาติ ป่าแม่ยวมฝั่งซ้าย
ด้านตะวันออก	จุดแนวเขตป่าสงวนแห่งชาติ ป่าแม่ยวมฝั่งซ้าย
ด้านใต้	จุดแนวเขตป่าสงวนแห่งชาติ ป่าแม่ยวมฝั่งซ้าย
ด้านตะวันตก	จุดแนวเขตป่าสงวนแห่งชาติ ป่าแม่ยวมฝั่งซ้าย
๓.๕๘ ด้านเหนือ	จุดแนวเขตป่าสงวนแห่งชาติ ป่าแม่ยวมฝั่งซ้าย
ด้านตะวันออก	จุดแนวเขตป่าสงวนแห่งชาติ ป่าแม่ยวมฝั่งซ้าย
ด้านใต้	จุดแนวเขตป่าสงวนแห่งชาติ ป่าแม่ยวมฝั่งซ้าย
ด้านตะวันตก	จุดแนวเขตป่าสงวนแห่งชาติ ป่าแม่ยวมฝั่งซ้าย
๓.๕๙ ด้านเหนือ	จุดเส้นขนานระยะ ๑๐๐ เมตร กับกึ่งกลางห้วยแม่หาร
ด้านตะวันออก	จุดถนน อบจ. มส. ๔๐๐๕ พากตะวันตก เส้นขนานระยะ
๓๐๐ เมตร กับกึ่งกลางแม่น้ำยวม และทางหลวงแผ่นดินหมายเลข ๑๑๙๔ พากตะวันตก	
ด้านใต้	จุดเส้นขนานระยะ ๑๕๐ เมตร กับกึ่งกลางห้วยคา
ด้านตะวันตก	จุดแนวเขตป่าสงวนแห่งชาติ ป่าแม่ยวมฝั่งขวา
๓.๖๐ ด้านเหนือ	จุดแนวเขตอุทยานแห่งชาติสาละวิน
ด้านตะวันออก	จุดแนวเขตอุทยานแห่งชาติสาละวิน
ด้านใต้	จุดแนวเขตอุทยานแห่งชาติสาละวิน

	ด้านตะวันตก	จดแนวเขตอุทยานแห่งชาติสาละวิน
๓.๖๑	ด้านเหนือ	จดแนวเขตอุทยานแห่งชาติสาละวิน
	ด้านตะวันออก	จดแนวเขตอุทยานแห่งชาติสาละวิน
	ด้านใต้	จดแนวเขตอุทยานแห่งชาติสาละวิน
	ด้านตะวันตก	จดแนวเขตอุทยานแห่งชาติสาละวิน
๓.๖๒	ด้านเหนือ	จดแนวเขตป่าสงวนแห่งชาติ ป่าแม่ยวมฝั่งซ้าย
	ด้านตะวันออก	จดแนวเขตป่าสงวนแห่งชาติ ป่าแม่ยวมฝั่งซ้าย
	ด้านใต้	จดแนวเขตป่าสงวนแห่งชาติ ป่าแม่ยวมฝั่งซ้าย และทางหลวงแผ่นดิน
หมายเลข ๑๐๘ พากเหนือ		
	ด้านตะวันตก	จดแนวเขตป่าสงวนแห่งชาติ ป่าแม่ยวมฝั่งซ้าย
๓.๖๓	ด้านเหนือ	จดแนวเขตอุทยานแห่งชาติสาละวิน
	ด้านตะวันออก	จดแนวเขตอุทยานแห่งชาติสาละวิน
	ด้านใต้	จดแนวเขตอุทยานแห่งชาติสาละวิน
	ด้านตะวันตก	จดแนวเขตอุทยานแห่งชาติสาละวิน
๓.๖๔	ด้านเหนือ	จดแนวเขตป่าสงวนแห่งชาติ ป่าแม่ยวมฝั่งซ้าย
	ด้านตะวันออก	จดแนวเขตป่าสงวนแห่งชาติ ป่าแม่ยวมฝั่งซ้าย
	ด้านใต้	จดทางหลวงแผ่นดินหมายเลข ๑๐๘ พากเหนือ
	ด้านตะวันตก	จดแนวเขตป่าสงวนแห่งชาติ ป่าแม่ยวมฝั่งซ้าย
๓.๖๕	ด้านเหนือ	จดแนวเขตป่าสงวนแห่งชาติ ป่าแม่ยวมฝั่งซ้าย และทางหลวงแผ่นดิน
หมายเลข ๑๐๘ พากใต้		
	ด้านตะวันออก	จดแนวเขตป่าสงวนแห่งชาติ ป่าแม่ยวมฝั่งซ้าย
	ด้านใต้	จดแนวเขตป่าสงวนแห่งชาติ ป่าแม่ยวมฝั่งซ้าย และถนนสาธารณะ
ไม่ปรากฏชื่อ พากเหนือ		
	ด้านตะวันตก	จดทางหลวงแผ่นดินหมายเลข ๑๐๕ พากตะวันออก และเส้นขนานระยะ ๔๕๐ เมตร กับกึ่งกลางแม่น้ำยวม
๓.๖๖	ด้านเหนือ	จดทางหลวงแผ่นดินหมายเลข ๑๐๘ พากใต้
	ด้านตะวันออก	จดแนวเขตป่าสงวนแห่งชาติ ป่าแม่ยวมฝั่งซ้าย
	ด้านใต้	จดแนวเขตป่าสงวนแห่งชาติ ป่าแม่ยวมฝั่งซ้าย
	ด้านตะวันตก	จดแนวเขตป่าสงวนแห่งชาติ ป่าแม่ยวมฝั่งซ้าย
๓.๖๗	ด้านเหนือ	จดเส้นขนานระยะ ๑๕๐ เมตร กับกึ่งกลางห้วยคา
	ด้านตะวันออก	จดทางหลวงแผ่นดินหมายเลข ๑๑๙๔ พากตะวันตก
	ด้านใต้	จดแนวเขตป่าสงวนแห่งชาติ ป่าแม่ยวมฝั่งขวา
	ด้านตะวันตก	จดแนวเขตป่าสงวนแห่งชาติ ป่าแม่ยวมฝั่งขวา

๓.๖๘	ด้านเหนือ	จดแนวเขตป่าสงวนแห่งชาติ	ป่าแม่ยมฝิ่งซ้าย
	ด้านตะวันออก	จดแนวเขตป่าสงวนแห่งชาติ	ป่าแม่ยมฝิ่งซ้าย
	ด้านใต้	จดแนวเขตป่าสงวนแห่งชาติ	ป่าแม่ยมฝิ่งซ้าย
	ด้านตะวันตก	จดแนวเขตป่าสงวนแห่งชาติ	ป่าแม่ยมฝิ่งซ้าย
๓.๖๙	ด้านเหนือ	จดแนวเขตป่าสงวนแห่งชาติ	ป่าแม่ยมฝิ่งขวา
	ด้านตะวันออก	จดทางหลวงแผ่นดินหมายเลข ๑๑๙๔	ปากตะวันตก
	ด้านใต้	จดแนวเขตป่าสงวนแห่งชาติ	ป่าแม่ยมฝิ่งขวา
	ด้านตะวันตก	จดแนวเขตป่าสงวนแห่งชาติ	ป่าแม่ยมฝิ่งขวา
๓.๗๐	ด้านเหนือ	จดแนวเขตป่าสงวนแห่งชาติ	ป่าแม่ยมฝิ่งขวา และแม่น้ำยม ฝิ่งใต้
	ด้านตะวันออก	จดแม่น้ำยม	ฝิ่งตะวันตก
	ด้านใต้	จดแม่น้ำยม ฝิ่งเหนือ และแนวเขตป่าสงวนแห่งชาติ	ป่าแม่ยมฝิ่งขวา
	ด้านตะวันตก	จดแนวเขตป่าสงวนแห่งชาติ	ป่าแม่ยมฝิ่งขวา
๓.๗๑	ด้านเหนือ	จดทางหลวงแผ่นดินหมายเลข ๑๐๕	ปากใต้ และห้วยแม่ปาน ฝิ่งใต้
	ด้านตะวันออก	จดแนวเขตป่าสงวนแห่งชาติ	ป่าแม่ยมฝิ่งซ้าย
	ด้านใต้	จดแนวเขตป่าสงวนแห่งชาติ	ป่าแม่ยมฝิ่งซ้าย
	ด้านตะวันตก	จดทางหลวงแผ่นดินหมายเลข ๑๐๕	ปากตะวันออก
๓.๗๒	ด้านเหนือ	จดเส้นขนานระยะ ๕๐๐ เมตร	กับศูนย์กลางทางหลวงแผ่นดิน
	หมายเลข ๑๑๙๔ เส้นตั้งฉากกับทางหลวงแผ่นดินหมายเลข ๑๑๙๔ ปากใต้ ที่จุดซึ่งอยู่ห่างจาก		
	ทางหลวงแผ่นดินหมายเลข ๑๑๙๔ บรรจบกับแม่น้ำสาละวิน ไปทางทิศตะวันออกตามแนวทางหลวงแผ่นดิน		
	หมายเลข ๑๑๙๔ เป็นระยะ ๒,๐๐๐ เมตร ทางหลวงแผ่นดินหมายเลข ๑๑๙๔ ปากใต้ และแนวเขต		
	ป่าสงวนแห่งชาติ ป่าแม่ยมฝิ่งขวา		
	ด้านตะวันออก	จดแนวเขตป่าสงวนแห่งชาติ	ป่าแม่ยมฝิ่งขวา
	ด้านใต้	จดแนวเขตป่าสงวนแห่งชาติ	ป่าแม่ยมฝิ่งขวา
	ด้านตะวันตก	จดแนวเขตป่าสงวนแห่งชาติ	ป่าสาละวิน และแนวเขตฝิ่งเมืองรวม
	ด้านตะวันตก ซึ่งเป็นเส้นแบ่งเขตการปกครองของจังหวัดแม่ฮ่องสอน		
๓.๗๓	ด้านเหนือ	จดแนวเขตป่าสงวนแห่งชาติ	ป่าแม่ยมฝิ่งซ้าย
	ด้านตะวันออก	จดแนวเขตป่าสงวนแห่งชาติ	ป่าแม่ยมฝิ่งซ้าย
	ด้านใต้	จดแนวเขตป่าสงวนแห่งชาติ	ป่าแม่ยมฝิ่งซ้าย
	ด้านตะวันตก	จดแนวเขตป่าสงวนแห่งชาติ	ป่าแม่ยมฝิ่งซ้าย
๓.๗๔	ด้านเหนือ	จดแนวเขตป่าสงวนแห่งชาติ	ป่าแม่ยมฝิ่งซ้าย
	ด้านตะวันออก	จดแนวเขตป่าสงวนแห่งชาติ	ป่าแม่ยมฝิ่งซ้าย
	ด้านใต้	จดแม่น้ำเงา ฝิ่งเหนือ และแม่น้ำเมย ฝิ่งเหนือ	
	ด้านตะวันตก	จดแนวเขตป่าสงวนแห่งชาติ	ป่าแม่ยมฝิ่งขวา

๓.๗๕ ด้านเหนือ	จดแนวเขตป่าสงวนแห่งชาติ ป่าแม่ยมฝั่งขวา
ด้านตะวันออก	จดแม่น้ำเมย ฝั่งตะวันตก
ด้านใต้	จดแม่น้ำเมย ฝั่งเหนือ
ด้านตะวันตก	จดแนวเขตป่าสงวนแห่งชาติ ป่าแม่ยมฝั่งขวา

๔. ที่ดินในบริเวณหมายเลข ๔.๑ ถึงหมายเลข ๔.๑๗ ที่กำหนดไว้เป็นสีเขียวอ่อนมีเส้นทแยงสีขาว ให้เป็นที่ดินประเภทอนุรักษ์ป่าไม้ มีรายการดังต่อไปนี้

๔.๑ ป่าสงวนแห่งชาติ ป่าแม่ปายฝั่งขวา อุทยานแห่งชาติถ้ำปลา - น้ำตกผาเสื่อ และเขตรักษาพันธุ์สัตว์ป่าสันปันแดน

ทั้งนี้ ยกเว้นบริเวณหมายเลข ๑.๑ และหมายเลข ๑.๔ ที่กำหนดไว้เป็นสีชมพู บริเวณหมายเลข ๒.๑ หมายเลข ๒.๙ หมายเลข ๒.๑๑ หมายเลข ๒.๑๒ หมายเลข ๒.๑๗ หมายเลข ๒.๒๒ หมายเลข ๒.๒๕ และหมายเลข ๒.๒๖ ที่กำหนดไว้เป็นสีเขียว และบริเวณหมายเลข ๓.๑ หมายเลข ๓.๒ หมายเลข ๓.๓ หมายเลข ๓.๔ หมายเลข ๓.๕ หมายเลข ๓.๖ หมายเลข ๓.๙ หมายเลข ๓.๑๐ หมายเลข ๓.๑๑ หมายเลข ๓.๑๒ หมายเลข ๓.๑๓ หมายเลข ๓.๑๔ หมายเลข ๓.๑๗ และหมายเลข ๓.๑๘ ที่กำหนดไว้เป็นสีขาวมีกรอบและเส้นทแยงสีเขียว

๔.๒ อุทยานแห่งชาติห้วยน้ำดัง

ทั้งนี้ ยกเว้นบริเวณหมายเลข ๒.๖ หมายเลข ๒.๗ หมายเลข ๒.๘ หมายเลข ๒.๑๙ หมายเลข ๒.๒๐ หมายเลข ๒.๒๓ และหมายเลข ๒.๒๔ ที่กำหนดไว้เป็นสีเขียว และบริเวณหมายเลข ๓.๑๕ ที่กำหนดไว้เป็นสีขาวมีกรอบและเส้นทแยงสีเขียว

๔.๓ เขตรักษาพันธุ์สัตว์ป่าลุ่มน้ำปาย

ทั้งนี้ ยกเว้นบริเวณหมายเลข ๑.๒ และหมายเลข ๑.๓ ที่กำหนดไว้เป็นสีชมพู บริเวณหมายเลข ๒.๒ หมายเลข ๒.๓ หมายเลข ๒.๔ หมายเลข ๒.๕ หมายเลข ๒.๑๐ หมายเลข ๒.๑๓ หมายเลข ๒.๑๘ และหมายเลข ๒.๒๑ ที่กำหนดไว้เป็นสีเขียว และบริเวณหมายเลข ๓.๗ และหมายเลข ๓.๘ ที่กำหนดไว้เป็นสีขาวมีกรอบและเส้นทแยงสีเขียว

๔.๔ อุทยานแห่งชาติน้ำตกแม่สุรินทร์

๔.๕ ป่าสงวนแห่งชาติ ป่าแม่ปายฝั่งซ้าย

๔.๖ ป่าสงวนแห่งชาติ ป่าแม่ปายฝั่งซ้ายตอนบน

ทั้งนี้ ยกเว้นบริเวณหมายเลข ๓.๒๑ ที่กำหนดไว้เป็นสีขาวมีกรอบและเส้นทแยงสีเขียว

๔.๗ เขตรักษาพันธุ์สัตว์ป่าแม่เลาและแม่สะ

ทั้งนี้ ยกเว้นบริเวณหมายเลข ๒.๒๘ ที่กำหนดไว้เป็นสีเขียว และบริเวณหมายเลข ๓.๒๐ และหมายเลข ๓.๒๒ ที่กำหนดไว้เป็นสีขาวมีกรอบและเส้นทแยงสีเขียว

๔.๘ ป่าสงวนแห่งชาติ ป่าแม่ปายฝั่งซ้าย

ทั้งนี้ ยกเว้นบริเวณหมายเลข ๑.๕ ที่กำหนดไว้เป็นสีชมพู บริเวณหมายเลข ๒.๒๕ หมายเลข ๒.๒๗ หมายเลข ๒.๒๙ หมายเลข ๒.๓๐ หมายเลข ๒.๓๑ หมายเลข ๒.๓๒ หมายเลข ๒.๓๓

หมายเลข ๒.๓๔ หมายเลข ๒.๓๕ และหมายเลข ๒.๓๖ ที่กำหนดไว้เป็นสีเขียว และบริเวณหมายเลข ๓.๑๙ หมายเลข ๓.๒๓ หมายเลข ๓.๒๔ หมายเลข ๓.๒๕ และหมายเลข ๓.๒๖ ที่กำหนดไว้เป็นสีขาว มีกรอบและเส้นทแยงสีเขียว

๔.๙ ป่าสงวนแห่งชาติ ป่าแม่สุรินทร์

ทั้งนี้ ยกเว้นบริเวณหมายเลข ๒.๓๗ และหมายเลข ๒.๓๘ ที่กำหนดไว้เป็นสีเขียว และบริเวณหมายเลข ๓.๒๗ และหมายเลข ๓.๒๘ ที่กำหนดไว้เป็นสีขาวมีกรอบและเส้นทแยงสีเขียว

๔.๑๐ ป่าสงวนแห่งชาติ ป่าแม่เงาและป่าแม่สำเพ็ง และเขตรักษาพันธุ์สัตว์ป่าดอยเวียงหล้า

ทั้งนี้ ยกเว้นบริเวณหมายเลข ๒.๓๙ ที่กำหนดไว้เป็นสีเขียว และบริเวณหมายเลข ๓.๒๙ หมายเลข ๓.๓๐ หมายเลข ๓.๓๑ หมายเลข ๓.๓๒ หมายเลข ๓.๓๓ หมายเลข ๓.๓๔ หมายเลข ๓.๓๕ หมายเลข ๓.๓๘ หมายเลข ๓.๔๐ และหมายเลข ๓.๔๑ ที่กำหนดไว้เป็นสีขาวมีกรอบและเส้นทแยงสีเขียว

๔.๑๑ ป่าสงวนแห่งชาติ ป่าแม่ยมฝิ่งซ้าย

ทั้งนี้ ยกเว้นบริเวณหมายเลข ๑.๖ ที่กำหนดไว้เป็นสีชมพู บริเวณหมายเลข ๒.๔๐ หมายเลข ๒.๔๑ หมายเลข ๒.๔๒ หมายเลข ๒.๔๓ หมายเลข ๒.๔๔ หมายเลข ๒.๔๕ หมายเลข ๒.๔๖ หมายเลข ๒.๔๗ หมายเลข ๒.๔๘ หมายเลข ๒.๕๐ หมายเลข ๒.๕๑ หมายเลข ๒.๕๒ ที่กำหนดไว้เป็นสีเขียว และบริเวณหมายเลข ๓.๓๑ หมายเลข ๓.๓๖ หมายเลข ๓.๓๗ หมายเลข ๓.๓๘ หมายเลข ๓.๔๐ หมายเลข ๓.๔๒ หมายเลขที่ ๓.๔๓ หมายเลข ๓.๔๔ และหมายเลข ๓.๔๕ ที่กำหนดไว้เป็นสีขาวมีกรอบและเส้นทแยงสีเขียว

๔.๑๒ เขตรักษาพันธุ์สัตว์ป่าแม่ยมฝิ่งขวา

ทั้งนี้ ยกเว้นบริเวณหมายเลข ๒.๕๒ ที่กำหนดไว้เป็นสีเขียว

๔.๑๓ เขตรักษาพันธุ์สัตว์ป่าสาละวิน

ทั้งนี้ ยกเว้นบริเวณหมายเลข ๒.๔๙ หมายเลข ๒.๕๖ หมายเลข ๒.๕๗ หมายเลข ๒.๕๘ หมายเลข ๒.๕๙ และหมายเลข ๒.๖๒ ที่กำหนดไว้เป็นสีเขียว

๔.๑๔ ป่าสงวนแห่งชาติ ป่าแม่ยมฝิ่งซ้าย

ทั้งนี้ ยกเว้นบริเวณหมายเลข ๑.๙ หมายเลข ๑.๑๐ และหมายเลข ๑.๑๒ ที่กำหนดไว้เป็นสีชมพู บริเวณหมายเลข ๒.๕๓ หมายเลข ๒.๕๔ หมายเลข ๒.๕๕ หมายเลข ๒.๖๐ หมายเลข ๒.๖๑ หมายเลข ๒.๖๘ หมายเลข ๒.๗๑ และหมายเลข ๒.๗๖ ที่กำหนดไว้เป็นสีเขียว และบริเวณหมายเลข ๓.๔๖ หมายเลข ๓.๔๗ หมายเลข ๓.๔๙ หมายเลข ๓.๕๐ หมายเลข ๓.๕๑ หมายเลข ๓.๕๒ หมายเลข ๓.๕๔ หมายเลข ๓.๕๕ หมายเลข ๓.๕๖ หมายเลข ๓.๕๗ หมายเลข ๓.๕๘ หมายเลข ๓.๖๒ หมายเลข ๓.๖๔ หมายเลข ๓.๖๕ หมายเลข ๓.๖๖ หมายเลข ๓.๖๘ หมายเลข ๓.๗๑ หมายเลข ๓.๗๓ และหมายเลข ๓.๗๔ ที่กำหนดไว้เป็นสีขาวมีกรอบและเส้นทแยงสีเขียว

๔.๑๕ ป่าสงวนแห่งชาติ ป่าแม่ยมฝิ่งขวา

ทั้งนี้ ยกเว้นบริเวณหมายเลข ๑.๙ หมายเลข ๑.๑๑ และหมายเลข ๑.๑๒ ที่กำหนดไว้เป็นสีชมพู บริเวณหมายเลข ๒.๖๑ หมายเลข ๒.๖๓ หมายเลข ๒.๖๔ หมายเลข ๒.๖๗

หมายเลข ๒.๖๙ หมายเลข ๒.๗๐ หมายเลข ๒.๗๓ หมายเลข ๒.๗๔ หมายเลข ๒.๗๗ หมายเลข ๒.๗๘ และหมายเลข ๒.๗๙ ที่กำหนดไว้เป็นสีเขียว และบริเวณหมายเลข ๓.๔๘ หมายเลข ๓.๕๓ หมายเลข ๓.๕๙ หมายเลข ๓.๖๗ หมายเลข ๓.๖๙ หมายเลข ๓.๗๐ หมายเลข ๓.๗๔ และหมายเลข ๓.๗๕ ที่กำหนดไว้เป็นสีขาวมีกรอบและเส้นทแยงสีเขียว

๔.๑๖ อุทยานแห่งชาติสาละวิน

ทั้งนี้ ยกเว้นบริเวณหมายเลข ๑.๑๑ ที่กำหนดไว้เป็นสีชมพู บริเวณหมายเลข ๒.๖๒ หมายเลข ๒.๖๕ หมายเลข ๒.๗๒ และหมายเลข ๒.๗๕ ที่กำหนดไว้เป็นสีเขียว และบริเวณหมายเลข ๓.๖๐ หมายเลข ๓.๖๑ และหมายเลข ๓.๖๓ ที่กำหนดไว้เป็นสีขาวมีกรอบและเส้นทแยงสีเขียว

๔.๑๗ ป่าสงวนแห่งชาติ ป่าสาละวิน

ทั้งนี้ ยกเว้นบริเวณหมายเลข ๓.๗๒ ที่กำหนดไว้เป็นสีขาวมีกรอบและเส้นทแยงสีเขียว

หมายเหตุ :- เหตุผลในการประกาศใช้กฎกระทรวงฉบับนี้ คือ โดยที่สมควรกำหนดให้ใช้บังคับผังเมืองรวมในท้องที่จังหวัดแม่ฮ่องสอน เพื่อใช้เป็นแนวทางในการพัฒนา และการดำรงรักษาเมืองและบริเวณที่เกี่ยวข้องหรือชนบท ในด้านการใช้ประโยชน์ในทรัพย์สิน การคมนาคมและการขนส่ง การสาธารณสุขปโภค บริการสาธารณะ และสภาพแวดล้อม ทั้งนี้ เพื่อให้บรรลุวัตถุประสงค์ของการผังเมือง และโดยที่มาตรา ๒๖ วรรคหนึ่ง แห่งพระราชบัญญัติการผังเมือง พ.ศ. ๒๕๑๘ ซึ่งแก้ไขเพิ่มเติมโดยพระราชบัญญัติการผังเมือง (ฉบับที่ ๔) พ.ศ. ๒๕๕๘ บัญญัติว่า การใช้บังคับผังเมืองรวมให้กระทำโดยกฎกระทรวง จึงจำเป็นต้องออกกฎกระทรวงนี้